NEXORA

GELECEK TEKNOLOJİLERİ DERGİSİ

İNSAN 2.0 BAŞLADIMI

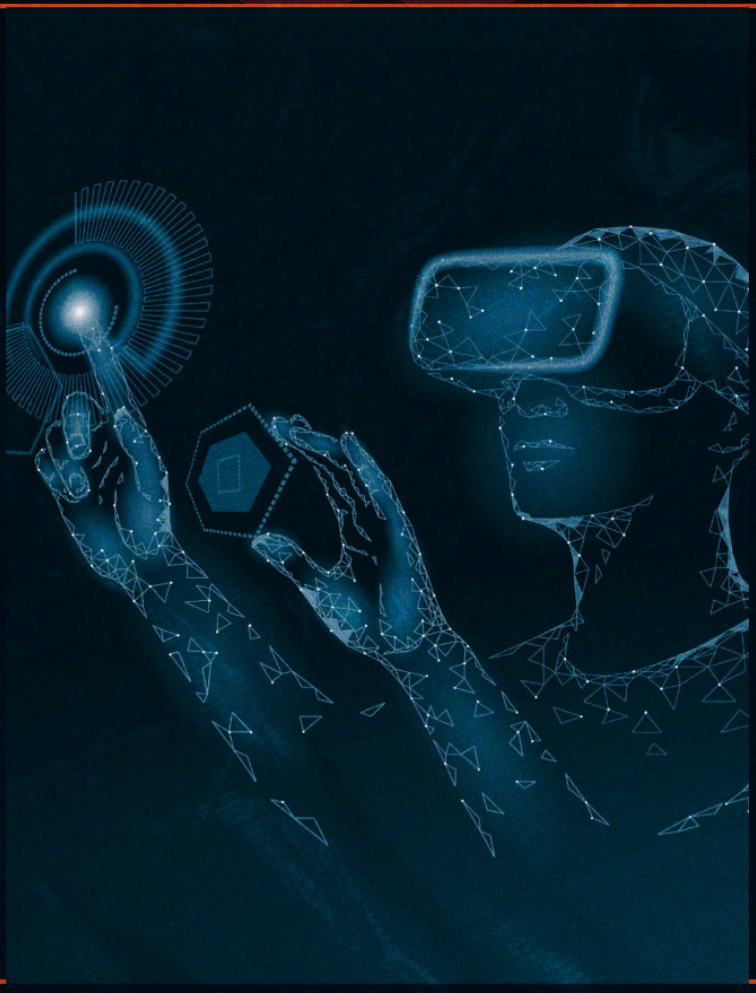

MARSTA YAŞAM OLACAK MI ?

BAŞIBOŞ GEZEGENLERDE YAŞANILINABİLİR Mİ

İNSANLIĞIN SON İCADI YAPAY ZEKA OLABİLİR Mİ

ZAMANIN SONUMU YOKSA YENİ BOYUTLAR MI

GELECEK

BİLİM VE TEKNİK



İÇERİK

MART 2026



4 İNSAN VE MAKİNE

6 İNSAN VE TOPLUM

8 BEYİN BİLGİSAYAR ARAYÜZLERİ

10 KUANTUM BİLGİSAYAR

14 HUMANITY 2.0

16 OTONOM ARAÇLAR

18 ROBOTİK CERRAHİ

20 AKILLI ŞEHİRLER

22 SİBER GÜVENLİK

24 GELECEĞİN RADARI

26 METAVERSE VE DİJİTAL KİMLİK

28 GENETİK MÜHENDİSLİĞİ

30 NANOTEKNOLOJİ

32 BİYO-ROBOTİK GİYİLEBİLİR ENERJİ

34 ZAMANIN SONU



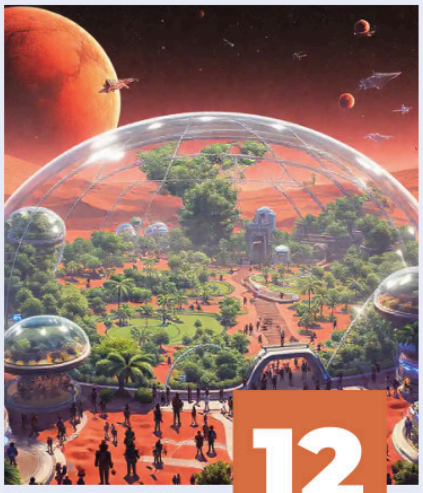

12 MARS KOLONİSİ

38 İNSANLIĞIN SONU GELDİ

EDİTÖR NOTU

MART 2026

YAKLAŞAN YARIN

Gelecek çoğu zaman uzak bir ihtimal gibi düşünülür. Oysa gerçek çok daha net: Gelecek çoktan başladı. Bugün attığımız her adım, geliştirdiğimiz her teknoloji ve sorduğumuz her soru; yarının dünyasını sessizce inşa ediyor. Bu dergide yer alan 16 konu, yalnızca teknolojik gelişmeleri anlatmak için bir araya gelmedi. Her biri, insanlığın eşiğinde olduğu büyük dönüşümü anlamak için seçildi. Yapay zekâdan kuantum bilgisayarlara, biyoteknolojiden uzay araştırmalarına uzanan bu geniş alan; aslında tek bir hikâyenin parçalarıdır: İnsanın kendi sınırlarını aşma hikâyesi. Artık teknolojiler yalnızca birer araç değil; öğrenen, karar veren ve öngören sistemlere dönüşüyor. Bu da kaçınılmaz bir soruyu beraberinde getiriyor: Kontrol hâlâ bizde mi, yoksa fark etmeden devrettiğimiz bir gücün içinde mi yaşıyoruz? Bu dönüşüm yalnızca makinelerle sınırlı değil. Toplumlar değişiyor, meslekler yeniden tanımlanıyor ve insan olmanın anlamı yeniden yazılıyor. Belki de asıl kırılma noktası, teknolojinin ne kadar ilerleyeceği değil; bizim bu değişime nasıl uyum sağlayacağımız olacak.

Geleceği tahmin etmek zor olabilir. Ancak onu anlamaya çalışmak, onu yönlendirebilmenin ilk adımıdır. Bu dergi, yalnızca bilgi sunmak için değil; sorgulayan, düşünen ve geleceğe daha bilinçli bakan bir bakış açısı oluşturmak için hazırlandı.

Çünkü mesele, geleceğin bize ne getireceği değil; bizim geleceğe ne bırakacağımızdır.

İSMET YILMAZ

Gelecek Teknolojileri Dergisi EDİTÖRÜ

NEXORA
Gelecek Teknolojileri Dergisi

NEXORA, İNOVASYONUN MERKEZİNDE YER ALAN BİR YAYIN OLARAK, İLERİ TEKNOLOJİ ODAKLI PROJELERİ VE VİZYONER MARKALARI BİR ARAYA GETİRİR. ÜRÜNÜNÜZÜ VEYA HİZMETİNİZİ NEXORA'DA ÖNE ÇIKARIN.

İŞ BİRLİKLERİ, REKLAM VE SPONSORLUK İÇİN:
contact@nexora.com

İÇERİK LİSANSLAMA VE MEDYA ORTAKLIKLARI İÇİN:
contact@nexora.com

Bu yayında yer alan tüm içerikler (metin, görsel, logo ve diğer materyaller) ilgili hak sahiplerine aittir ve telif hakkı yasaları ile korunmaktadır. Üçüncü taraf markalar yalnızca bilgilendirme amacıyla kullanılmıştır.

NEXORA'da sunulan bilgiler genel bilgilendirme amaçlıdır ve profesyonel tavsiye niteliği taşımaz. İçeriklerin doğruluğu için özen gösterilse de eksiksiz veya güncel olduğu garanti edilmez. Bu nedenle doğabilecek sonuçlardan yayıncı sorumlu tutulamaz.

Dergide yer alan görüşler yazarlara aittir ve NEXORA'nın resmi görüşünü yansıtmayabilir.
Bu yayının hiçbir bölümü, yazılı izin olmadan çoğaltılamaz veya yayımlanamaz.

© NEXORA Magazine 2026
Tüm hakları saklıdır.

QR KODU TARA

İNSAN VE MAKİNE

BİLİYOR MUYDUNUZ ?

İnsanlık, tarih boyunca teknolojiyi kullanarak kendi sınırlarını sürekli olarak genişletti. Tarım devriminden sanayi devrimine, şimdi de biyoteknoloji ve yapay zekâ çağındayız. Peki bu, insanın evrimini nasıl etkiliyor?

Biyoteknoloji sayesinde artık genetik kodlarımız üzerinde daha önce hayal bile edemediğimiz düzeyde kontrol sahibi olabiliyoruz. Gen düzenleme teknikleri, hastalıkları önlemenin ötesinde, gelecekte insan yeteneklerini geliştirme potansiyeline sahip.

Yapay zekâ ise günlük hayatımızın her alanına nüfuz ediyor: Zihinsel iş yükümüzü azaltıyor, kararlarımızı destekliyor ve hatta yeni yetenekler kazanmamıza olanak tanıyor. Bu iki güç bir araya geldiğinde, "insan" kavramı artık sadece biyolojik bir varlık olmaktan öteye geçiyor.

Acaba geleceğin insanı, biyolojik yapısı ve zekâ kapasitesiyle bugünkünden çok farklı olacak mı? Ya da teknolojiye bağımlılığımız, doğal evrimimizi hızlandıracak mı yoksa değiştirecek mi? İşte bu sayıda, insan ve makine arasındaki yeni evrimi keşfe çıkıyoruz.



İNSAN 2.0 BAŞLADIMI ?

Teknoloji artık bedenimizin bir parçası.

İNSAN VE TOPLUM

GELECEĞE YÖN VEREN TEKNOLOJİ



AI'NIN GÜNLÜK HAYATIMIZA ETKİSİ

Yapay zeka artık yalnızca laboratuvarların konusu değil; gündelik yaşamın görünmez altyapısı haline geldi. Akıllı telefonlardaki sesli asistanlardan öneri algoritmalarına, navigasyon sistemlerinden çevrim içi alışveriş platformlarına kadar birçok hizmet, yapay zeka tarafından şekillendiriliyor. Kullandığımız uygulamalar davranışlarımızı analiz ederek kişiselleştirilmiş içerikler sunuyor. Müzik listeleri, film önerileri ve sosyal medya akışları, tercihlerimizi tahmin eden sistemlerle oluşturuluyor. Böylece teknoloji, yalnızca araç olmaktan çıkıp karar süreçlerine ortak oluyor. Sağlık alanında erken teşhis destekleri, finans sektöründe risk analizleri ve eğitimde uyarlanabilir öğrenme sistemleri; yapay zekanın pratik faydalarını gösteriyor. Ancak bu dönüşüm aynı zamanda veri güvenliği, algoritmik tarafsızlık ve dijital bağımlılık gibi yeni tartışmaları da beraberinde getiriyor. Yapay zeka gündelik hayatı kolaylaştırıyor.

Asıl soru ise şu: Kontrol kimde?

Yapay zekanın günlük yaşamdaki etkisi çoğu zaman fark edilmeden gerçekleşir. Arama motorları hangi bilgiye önce ulaşacağımızı belirlerken, e-posta filtreleri hangi mesajların önemli olduğuna karar verir. Görünürde küçük olan bu yönlendirmeler, zamanla düşünme ve seçim alışkanlıklarımızı etkileyebilir. Akıllı ev sistemleri enerji kullanımını optimize eder, güvenlik kameraları anomali tespiti yapar, otomatik çeviri araçları dil bariyerlerini azaltır. Tüm bu uygulamalar, insan müdahalesini azaltarak hız ve verimlilik sağlar. Ancak otomasyon arttıkça, sistemlere duyulan güven de artmak zorundadır. Gelecekte yapay zeka daha görünmez, daha entegre ve daha otonom olacak. Günlük hayatın akışı içinde onun varlığını hissetmeyeceğiz; fakat kararlarımızın arka planında çalışmaya devam edecek.
Yapay zeka artık bir gelecek senaryosu değil. Günlük hayatın standart bir bileşeni.

İNSANLIK TARİH BOYUNCA GELİŞTİRDİĞİ HER TEKNOLOJİYLE SINIRLARINI GENİŞLETMİŞTİR; ancak yapay zekâ, bu gelişim sürecini benzeri görülmemiş bir hiza taşiyarak yeni bir çağin kapilarini aralamaktadir. Geçmişte geliştirilen teknolojiler çoğunlukla insan gücünü destekleyen araçlar olarak konumlanırken, yapay zekâ sistemleri doğrudan karar alma süreçlerine dahil olabilme yeteneğiyle bu anlayışı değiştirmektedir. Bugün bir navigasyon uygulaması, en hızlı rotayı belirlerken; bir alışveriş platformu, kullanıcıya özel öneriler sunarken; sosyal medya algoritmaları ise hangi içeriğin öne çıkacağına karar verirken aktif rol oynar. Bu durum, bireyin seçimlerinin ne ölçüde kendisine ait olduğu sorusunu beraberinde getirir. Yapay zekâ sistemlerinin en güçlü yönlerinden biri, büyük veri ile çalışma kapasitesidir. İnsan zihninin işleyemeyeceği büyüklükteki veri setleri, algoritmalar aracılığıyla analiz edilerek anlamlı sonuçlara dönüştürülür. Bu sayede geleceğe yönelik tahminler yapılabilir, riskler önceden belirlenebilir ve karmaşık problemler daha hızlı çözülebilir. Özellikle finans, sağlık ve lojistik gibi alanlarda bu avantajlar büyük dönüşümlere yol açmaktadır. Sağlık sektöründe yapay zekâ, hastalıkların erken teşhisinde önemli bir rol oynamaktadır. Görüntü işleme algoritmaları sayesinde radyolojik veriler detaylı bir şekilde analiz edilmekte ve doktorlara destek sağlayan sistemler geliştirilmektedir. Bu teknolojiler, insan hatasını minimize ederken teşhis sürecini hızlandırır ve tedavi başarısını artırır. Eğitim alanında ise yapay zekâ destekli platformlar, öğrencilerin bireysel öğrenme hızına uyum sağlayarak kişiselleştirilmiş eğitim deneyimleri sunar. Ancak bu gelişmeler yalnızca avantajlardan ibaret değildir. Yapay zekânın hızla yayılması, beraberinde ciddi etik ve toplumsal soruları da gündeme getirir. Özellikle veri güvenliği ve mahremiyet konusu, bu tartışmaların merkezinde yer alır. Bireylerin dijital ortamlarda bıraktığı izler, devasa veri havuzlarında toplanmakta ve analiz edilmektedir. Bu verilerin nasıl kullanıldığı ve kimlerin erişimine açık olduğu, bireysel özgürlükler açısından kritik bir önem taşır. Algoritmaların tarafsız olduğu düşünülse de, gerçekte bu sistemler beslendikleri veriler kadar objektif olabilir. Eğer kullanılan veri setleri belirli önyargılar içeriyorsa, ortaya çıkan sonuçlar da bu önyargıları yansıtır. Bu durum, özellikle işe alım süreçleri, kredi değerlendirmeleri ve adli karar destek sistemleri gibi alanlarda ciddi sorunlara yol açabilir. Dolayısıyla yapay zekâ yalnızca teknik bir mesele değil; aynı zamanda etik bir sorumluluk alanıdır. Ekonomik açıdan bakıldığında, yapay zekâ ve otomasyon sistemleri iş gücü piyasasını köklü bir şekilde dönüştürmektedir. Tekrarlayan ve rutin işler giderek makineler tarafından üstlenilirken, yeni iş alanları ve meslekler ortaya çıkmaktadır. Bu dönüşüm, bireylerin sahip olması gereken becerileri de değiştirmektedir. Geleceğin dünyasında yaratıcılık, problem çözme ve eleştirel düşünme gibi yetkinlikler daha fazla önem kazanacaktır. Toplumsal düzeyde ise yapay zekâ, iletişim biçimlerinden sosyal ilişkilere kadar geniş bir etki alanına sahiptir. İnsanlar artık bilgiye ulaşmak için doğrudan kaynaklara değil, çoğu zaman algoritmalar tarafından filtrelenmiş içeriklere yönelmektedir. Bu durum, bilgiye erişim biçimini değiştirirken aynı zamanda bireylerin dünyayı algılama şeklini de etkiler. Geleceğe bakıldığında yapay zekânın etkisinin daha da artacağı öngörülmektedir. Otonom araçlar, akıllı şehirler ve dijital asistanlar, bu dönüşümün somut örnekleri arasında yer alır. Ancak bu teknolojilerin nasıl geliştirileceği ve hangi sınırlar içerisinde kullanılacağı, insanlığın ortak kararlarına bağlıdır. Bugün gelinen noktada yapay zekâ, yalnızca bir yenilik değil; insan yaşamının temel yapı taşlarından biri haline gelmiştir. Bu nedenle asıl mesele, bu teknolojinin ne kadar ileri gideceği değil, hangi değerler doğrultusunda yönlendirileceğidir. İnsanlık, kendi yarattığı bu güçlü sistemi anlamak ve onu kontrol altında tutmak zorundadır. Aksi takdirde, teknolojinin sunduğu fırsatlar kadar riskleri de kaçınılmaz hale gelebilir. Bu bağlamda yapay zekâ, bir araç olmanın ötesinde, insanlığın geleceğini şekillendiren bir güç olarak değerlendirilmektedir. Onu doğru kullanmak, yalnızca teknik bir başarı değil; aynı zamanda etik, sosyal ve kültürel bir sorumluluktur.

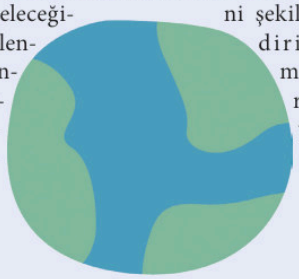

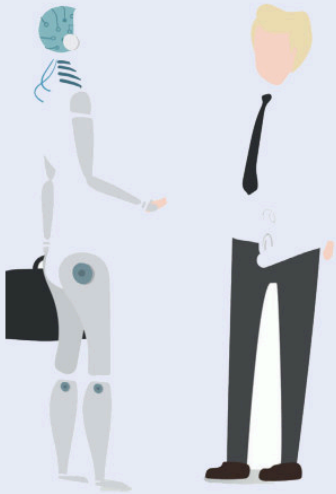

YAPAY ZEKÂNIN ETKİSİ HER GEÇEN GÜN DAHA DA DERİNLEŞİRKEN, İNSANLIK İÇİN **BU** ASIL SORU

TEKNOLOJİNİN SINIRLARINI KİMİN VE NASIL BELİRLEYECEĞİDİR

BEYIN-BILGISAYAR ARAYÜZLERI

DÜŞÜNCE ARTIK YALNIZ DEĞİL



ZİHNİN DİJİTAL KAPISI

İnsan beyni, milyarlarca nöronun elektriksel sinyallerle iletişim kurduğu karmaşık bir ağdır. Beyin–bilgisayar arayüzleri (BCI), bu sinyalleri okuyarak onları dijital komutlara dönüştürmeyi hedefleyen teknolojilerdir. Amaç, düşünce ile cihaz kontrolünü mümkün kılmaktır. Felçli hastaların protez uzuvları zihinsel komutlarla hareket ettirmesi, ekran imlecinin yalnızca odaklanma ile yönlendirilmesi ve hatta yazı yazmanın düşünce üzerinden gerçekleşmesi artık bilim kurgu değil; laboratuvarlardan gerçek hayata taşınan uygulamalardır. Bu sistemler, beyin sinyallerini sensörler aracılığıyla algılar, algoritmalarla analiz eder ve bir makineye anlamlı bir komut olarak iletir. Süreç karmaşık görünse de temel prensip basittir: Düşünceyi veriye dönüştürmek. Beyin–bilgisayar arayüzleri, insan ve makine arasındaki sınırı yeniden tanımlıyor.

Sorulan soru artık "Mümkün mü?" değil, "Ne kadar ileri gidebiliriz?" oluyor.

Beyin–bilgisayar arayüzlerinin gelişimi yalnızca tıbbi rehabilitasyonla sınırlı değil. Oyun teknolojilerinden askeri sistemlere, sanal gerçeklikten uzaktan robot kontrolüne kadar birçok alanda yeni etkileşim biçimleri ortaya çıkıyor. Fiziksel hareket gerektirmeden kontrol sağlamak, insan–makine ilişkisini daha doğrudan ve hızlı hale getiriyor. Ancak bu dönüşüm beraberinde etik ve güvenlik tartışmalarını da getiriyor. Beyin verisinin mahremiyeti, düşüncelerin izinsiz kaydedilmesi ihtimali ve nöroteknolojinin kötüye kullanım riski, üzerinde dikkatle durulması gereken konular arasında yer alıyor. Gelecekte arayüzler daha küçük, daha hassas ve daha entegre hale gelecek. Belki de ekranlara dokunmak yerine yalnızca düşünmek yeterli olacak. Beyin ile makine arasındaki mesafe azalıyor. Yeni çağın klavyesi, insan zihni olabilir.

Neural Latency: 12 ms **Signal Accuracy:** 94% **Cognitive Sync:** Active

DİJİTAL DÖNÜSÜM

İnsan beyni, saniyede milyonlarca elektriksel sinyal üreten karmaşık bir iletişim ağıdır. Beyin–bilgisayar arayüzleri (Brain–Computer Interface / BCI), bu sinyalleri okuyarak onları dijital komutlara dönüştüren sistemlerdir. Amaç, düşünceyi fiziksel harekete ihtiyaç duymadan bir makineye aktarabilmektir. Bu teknoloji sayesinde bir ekran imlecini oynatmak, robotik bir kolu kontrol etmek ya da harfleri seçerek yazı yazmak mümkün hale gelmektedir. BCI sistemleri temel olarak üç aşamada çalışır: sinyal toplama, sinyal işleme ve komut üretimi. Sensörler, beyindeki elektriksel aktiviteyi algılar; algoritmalar bu karmaşık veriyi analiz eder; ardından sistem anlamlı bir çıktıya dönüştürür. Süreç teknik olarak karmaşık olsa da prensip basittir: Düşünceyi ölçülebilir veriye çevirmek. İlk uygulamalar tıbbi rehabilitasyon alanında ortaya çıkmıştır. Felçli bireylerin protez uzuvları zihinsel komutlarla hareket ettirebilmesi, nöroteknolojinin en dikkat çekici başarılarından biridir. Bununla birlikte, beyin sinyallerini kullanarak iletişim kurma imkânı, konuşma yetisini kaybetmiş hastalar için de yeni bir umut sunmaktadır. Bu gelişmeler, insan bedeninin sınırlarını teknoloji aracılığıyla genişletmenin mümkün olduğunu göstermektedir.Ancak beyin–bilgisayar arayüzleri yalnızca sağlık alanıyla sınırlı değildir. Oyun teknolojileri, artırılmış gerçeklik sistemleri ve savunma sanayii gibi pek çok sektör bu alandaki gelişmeleri yakından takip etmektedir. Fiziksel temas olmadan kontrol sağlamak, insan–makine etkileşimini daha hızlı ve doğrudan bir hâle getirmektedir. Gelecekte klavye ve fare gibi araçların yerini, daha sezgisel ve zihinsel etkileşim biçimleri alabilir.

Bu dönüşüm beraberinde önemli etik soruları da getirir. Beyin verisi, en mahrem biyolojik verilerden biridir. Düşüncelerin izinsiz kaydedilmesi, manipülasyon ihtimali veya veri güvenliği gibi konular ciddi tartışmalara yol açmaktadır. Teknolojinin gelişimi kadar, bu gelişimin nasıl sınırlandırılacağı ve nasıl denetleneceği de büyük önem taşımaktadır.

Beyin–bilgisayar arayüzleri, insan ve makine arasındaki çizgiyi yeniden tanımlıyor. Artık mesele yalnızca bir cihazı kontrol etmek değil; zihnin dijital dünyayla doğrudan bağlantı kurabilmesidir. Önümüzdeki yıllarda bu sistemler daha küçük, daha hassas ve daha entegre hâle geldikçe, düşünce ile teknoloji arasındaki mesafe daha da azalacaktır. Belki de geleceğin en güçlü arayüzü, insan zihninin kendisi olacaktır.

“ZİHNİN DİJİTAL DÜNYAYLA BÜTÜNLEŞTİĞİ BİR ÇAĞIN EŞİĞİNDEYİZ.”



KUANTUM BİLGİSAYAR

GERÇEKLİK ARTIK BİR İHTİMAL DEĞİL

Quantum…

Latince'de "ne kadar" anlamına gelen bu kelime, bugün yalnızca fiziksel bir büyüklüğü değil; insanlığın teknolojiye, bilgiye ve gerçekliğe bakışını dönüştüren bir paradigma değişimini temsil ediyor.

Kuantum kavramı, klasik düşüncenin kesinlik temelli yaklaşımını sorgular. Newtoncu fizik dünyasında her şey nettir: Bir sistem ya vardır ya yoktur, bir değer ya 0'dır ya 1'dir. Ancak atom altı ölçekte gerçeklik, bu ikili yapıdan çok daha karmaşık bir doğaya sahiptir. Parçacıklar belirli bir konumda sabitlenmek yerine olasılık dağılımları içinde var olur; ölçülene kadar birden fazla durumu aynı anda taşıyabilir.

Kuantum bilgisayarlar, işte bu fiziksel gerçekliği hesaplama mimarisine dönüştürme girişimidir. Buradaki devrim yalnızca hız artışı değildir. Asıl dönüşüm hesaplama mantığının kendisindedir.

SÜPERPOZİSYON

Yüzyıllardır bilgi, kesinlik üzerinden tanımlandı. 0 ya da 1. Var ya da yok. Doğru ya da yanlış. Ancak doğa, sandığımızdan daha karmaşık bir dil konuşuyor. Atom altı dünyada parçacıklar aynı anda birden fazla durumda bulunabiliyor, birbirinden kilometrelerce uzakta olsalar bile görünmez bağlarla etkileşebiliyor. Kuantum bilgisayarlar, işte bu tuhaf ama gerçek fizik yasalarını hesaplama gücüne dönüştürüyor. Bu yalnızca daha hızlı bilgisayarlar demek değil. Bu, düşünme biçimimizin değişmesi demek. Bilgi artık iki seçenek arasında sıkışmış değil. Olasılıkların içinde akıyor.



KUANTUM GÜCÜ

Klasik bilgisayarlar bilgiyi bitler üzerinden işler: 0 ya da 1. Bu sistem, bugüne kadar insanlığın en büyük teknolojik devrimlerini mümkün kıldı. Ancak fizik yasalarının daha derin katmanlarına indiğimizde, doğanın yalnızca siyah ve beyazdan ibaret olmadığını görüyoruz. İşte kuantum bilgisayarlar tam olarak bu noktada devreye giriyor. Kuantum bilgisayarlar, bilgiyi qubit adı verilen kuantum bitleriyle işler. Qubit'ler aynı anda hem 0 hem de 1 olabilme özelliğine sahiptir. Bu durum, klasik hesaplama mantığını kökten değiştirir ve belirli problemlerde olağanüstü hız avantajı sağlar.

MANTIK ÖTESİ

Kuantum dünyasında parçacıklar kesin konumlara sahip değildir. Olasılık bulutları içinde var olurlar. Kuantum bilgisayarların gücü de bu olasılık matematiğinden gelir. Bir klasik bilgisayar problemi adım adım denerken, kuantum bilgisayar aynı anda birçok olasılığı hesaplayabilir. Bu paralellik, özellikle karmaşık optimizasyon, simülasyon ve kriptografi problemlerinde devrim niteliğindedir.

SÜPERPOZISYON

Kuantum hesaplamanın iki temel ilkesi vardır: Süperpozisyon: Bir qubit'in aynı anda birden fazla durumda bulunabilmesidir. Bu özellik, hesaplama kapasitesini üstel biçimde artırır. Dolanıklık (Entanglement): İki qubit birbirine bağlandığında, aralarındaki mesafe ne olursa olsun durumları anında birbirini etkiler. Bu, klasik fizik açısından açıklanması zor ama deneysel olarak kanıtlanmış bir olgudur. Bu iki ilke bir araya geldiğinde, kuantum bilgisayarlar belirli problemleri klasik sistemlere kıyasla katlanarak daha hızlı çözebilir.Bugün kuantum bilgisayarlar hâlâ gelişim aşamasında. En büyük zorluklardan biri, qubit'lerin kararlı kalmasını sağlamaktır. Çevresel titreşimler, ısı ve elektromanyetik etkileşimler kuantum durumunu bozabilir. Bu nedenle sistemler, mutlak sıfıra yakın sıcaklıklarda çalışan karmaşık soğutma düzenekleri içinde tutulur.Ancak ilerleme hızlı. Her yeni prototip, daha fazla qubit ve daha düşük hata oranı anlamına geliyor.

GELECEK TEKNOLOJISI

Bugün kuantum bilgisayarlar henüz günlük kullanımda değil. Ancak teknoloji tarihi bize şunu gösteriyor: İlk prototipler her zaman büyük, pahalı ve sınırlıdır. Zamanla küçülür, hızlanır ve yaygınlaşır. Kuantum çağının eşiğindeyiz. Bilgi artık yalnızca 0 ve 1 arasında değil. Olasılıklar evreninde hesaplanıyor.

K ŞİFRELERİN SONU

Kuantum bilgisayarlar yalnızca daha hızlı hesaplama makineleri değildir; aynı zamanda dijital dünyanın güvenlik sistemlerini kökten değiştirme potansiyeline sahiptir. bugün internet bankacılığından devlet sistemlerine kadar birçok veri güçlü şifreleme yöntemleriyle korunur. ancak yeterince gelişmiş bir kuantum bilgisayar, bu şifreleri klasik bilgisayarların hayal bile edemeyeceği hızlarda çözebilir. bu nedenle bilim insanları bir yandan kuantum bilgisayarlar geliştirirken, diğer yandan onların kırabileceği yeni güvenlik sistemlerine karşı daha güçlü şifreleme yöntemleri tasarlamaya çalışıyor.

"BİLGİNİN SINIRLARINI ZORLAYAN İNSANLIK, KLASİK DÜNYANIN KESİNLİĞİNDEN KUANTUMUN OLASILIKLARINA GEÇERKEN; GELECEĞİ HESAPLAMAK ARTIK YALNIZCA BİR İŞLEM DEĞİL, BİR İHTİMALLER SANATINA DÖNÜŞÜYOR."

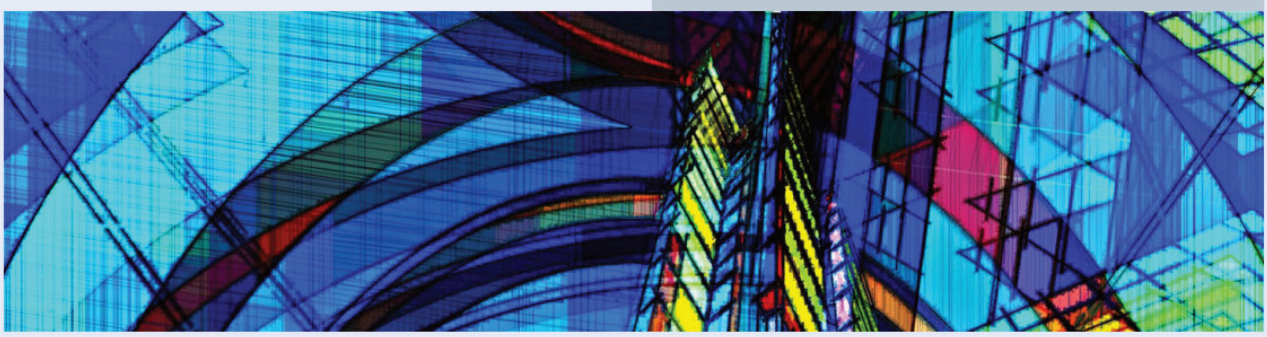

MARS KOLONİSİ

İNSANLIK, KIZIL GEZEGEN'DE KALICI YAŞAMIN EŞİĞİNDE.

Mars, insanlık için yalnızca bir keşif hedefi değil; sürdürülebilir bir gelecek senaryosudur. Dünya'daki kaynak baskısı, iklim değişimi ve artan nüfus, bilim insanlarını gezegenler arası yaşam fikrine her zamankinden daha ciddi bakmaya yöneltiyor.
Bugün geliştirilen habitat sistemleri, kapalı devre yaşam destek üniteleri ve yapay tarım teknolojileri, Mars yüzeyinde uzun süreli yaşamın teorik olmaktan çıkıp planlanabilir bir projeye dönüşmesini sağlıyor.



İnsanlık tarih boyunca yeni ufukların peşinden gitti. Okyanusları aştı, kıtalar keşfetti, gökyüzüne ulaştı. Şimdi ise yönünü Dünya'nın ötesine, kızıl gezegene çeviriyor. Mars, uzun süredir bilim insanlarının ve mühendislerin hayalini süslüyor; ancak artık bu hayal yalnızca keşif değil, yerleşim fikri etrafında şekilleniyor. Teknolojideki hızlı gelişmeler, Mars'ta sürdürülebilir bir yaşam kurma olasılığını ciddi bir araştırma konusu haline getirdi. Gelişmiş roket sistemleri, kapalı yaşam modülleri, yapay oksijen üretimi ve yerinde kaynak kullanımı gibi yenilikler, insanın başka bir gezegende kalıcı olarak var olabileceğini gösteriyor. Artık soru "Mars'a gidebilir miyiz?" değil; "Mars'ta yaşayabilir miyiz?" oluyor.

BU ARTIK BİR BİLİM KURGU DEĞİL. BU, MÜHENDİSLİK.

KOLONİLEŞTİRMEK MARS'I

500 YILDIR İNSANLIK YENİ DÜNYALAR ARIYOR. ŞİMDİ GÖZLER, KIZIL GEZEGENDE SÜRDÜRÜLEBİLİR BİR YAŞAM KURMA FİKRİNE ÇEVRİLDİ.

Mars'a duyulan ilgi yeni değil. 20. yüzyılın ortalarından itibaren bilim insanları, Dünya'ya en çok benzeyen gezegenlerden biri olarak Mars'ı araştırmaya başladı. İnce atmosferi, donmuş su izleri ve jeolojik yapısı, gezegenin bir zamanlar yaşama daha uygun koşullara sahip olabileceğini düşündürdü. Ancak bugün tartışılan konu geçmiş yaşam değil; gelecekte insan yaşamının mümkün olup olmadığıdır. Mars yüzeyi sert ve zorlu bir ortam sunar. Ortalama sıcaklık -60 derece civarındadır, atmosferi büyük ölçüde karbondioksitten oluşur ve radyasyon seviyesi Dünya'ya kıyasla oldukça yüksektir. Buna rağmen teknolojik gelişmeler, bu zorlukların aşılabileceğini gösteriyor. Kapalı yaşam modülleri, yapay oksijen üretimi ve yerinde kaynak kullanımı gibi sistemler, kolonileşme senaryolarının temelini oluşturuyor. Mars'a gönderilen robotik araçlar ve keşif görevleri, gezegenin toprağında su buzunun varlığını doğruladı. Bu keşif, uzun vadeli insan yerleşimi için kritik bir eşik anlamına geliyor. Çünkü su; içme, tarım ve yakıt için vazgeçilmez bir kaynak.

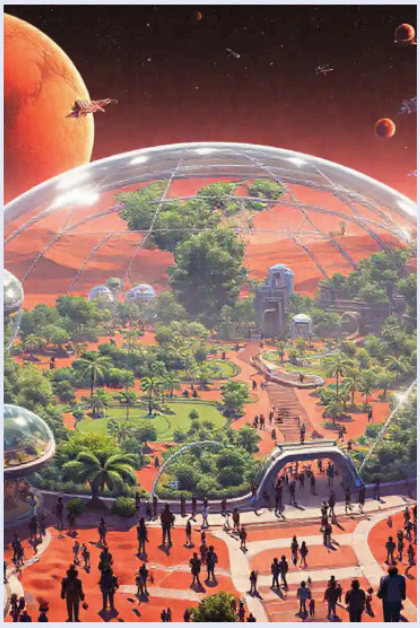

İnsanlığın Mars'ta kalıcı bir koloni kurma fikri yalnızca bilimsel değil, aynı zamanda felsefi bir adım olarak görülüyor. Yeni bir gezegene yerleşmek, insan türünün hayatta kalma stratejisinin genişlemesi anlamına geliyor. Dünya'daki ekolojik ve siyasi riskler düşünüldüğünde, çok gezegenli bir yaşam modeli bazılarına göre zorunluluk haline gelebilir. Ancak kolonileşme süreci yalnızca teknoloji meselesi değildir. Uzayda doğacak nesillerin kimliği, hukuki statüsü ve toplumsal düzeni gibi sorular henüz netleşmiş değil. Mars'ta kurulacak ilk yerleşim, yalnızca bir mühendislik projesi değil; aynı zamanda yeni bir toplum deneyimi olacaktır. Kızıl gezegen artık sadece bir gözlem noktası değil. İnsanlık için ikinci bir başlangıç ihtimali.

Mars kolonisi fikri, yalnızca bir bilim projesi değil; insanlık tarihinin en cesur sıçramalarından biri olarak görülüyor. Dünya'nın sınırları içinde gelişen medeniyet, ilk kez kalıcı olarak başka bir gezegene yerleşme ihtimaliyle karşı karşıya. Bu durum, teknolojik olduğu kadar kültürel ve toplumsal bir dönüşümü de beraberinde getirecek.

Mars'ta kurulacak ilk yerleşimler büyük olasılıkla kapalı yaşam modüllerinden oluşacak. Radyasyondan korunmak için yer altına inşa edilen yapılar, yapay atmosfer sistemleri ve geri dönüştürülebilir su döngüsü kolooninin temel altyapısını oluşturacak. Tarım, hidroponik sistemlerle sağlanacak; enerji ise güneş panelleri ve nükleer reaktörlerle üretilecek. Her detay, sınırlı kaynaklarla sürdürülebilir bir yaşam kurma üzerine tasarlanacak. Ancak mesele yalnızca mühendislik değildir. Mars'ta doğacak ilk insanın hangi ülkeye ait olacağı, nasıl bir hukuk sistemi uygulanacağı ve toplumsal düzenin nasıl şekilleneceği henüz net değildir. Yeni bir gezegen, yeni kurallar anlamına gelir. Bu nedenle Mars kolonisi, insanlığın yalnızca fiziksel değil, düşünsel sınırlarını da zorlayacaktır. Kızıl gezegen, belki de insan türünün kırılganlığını azaltacak ikinci bir ev olabilir. Fakat aynı zamanda bize şu soruyu hatırlatır: ***Yeni bir dünya kurmadan önce, mevcut dünyamızı korumayı ne kadar başarabildik?***

BAĞLANTILI SİSTEMLER, AKILLI ŞEHİRLER VE KENDİ KARARLARINI VEREN MAKİNELER…
ULAŞIM YENİDEN TANIMLANIYOR.

HUMANITY 2.0





UZAYI FETHETTİKTEN SONRA, SIRA DÜNYAYI YENİDEN TASARLAMAKTA.

İNSAN DEĞİŞMİYOR YENİDEN TASARLANIYOR

Kolonilerden şehirlere, insanlığın yolculuğu artık akıllı sistemlerle devam ediyor.



OTONOM ARAÇLAR

Makine Nasıl "Görür"?

DİREKSİYONSUZ BİR GELECEK

Ulaşım, insanlık tarihindeki en büyük dönüşümlerden birini yaşıyor. Otonom araçlar, yalnızca sürücüsüz bir deneyim sunmakla kalmıyor; şehir planlamasından trafik güvenliğine kadar pek çok alanı yeniden şekillendiriyor. Sensörler, kameralar ve yapay zeka algoritmaları sayesinde araçlar artık çevrelerini algılayabiliyor, karar verebiliyor ve müdahale edebiliyor. Bugün test aşamasında olan sistemler, yakın gelecekte günlük hayatın standart bir parçası olabilir. Direksiyon başındaki insanın yerini yazılımın aldığı bu yeni model, ulaşımı daha güvenli, daha verimli ve daha sürdürülebilir hale getirmeyi hedefliyor.

GELECEK Makine Nasıl "Görür"?

Otonom araçlar, yalnızca direksiyonsuz bir sürüş deneyimi sunmuyor; şehir yaşamının temel dinamiklerini değiştirme potansiyeli taşıyor. Trafik kazalarının büyük bir kısmı insan hatasından kaynaklanırken, yapay zekâ destekli sistemler dikkat dağınıklığı, yorgunluk ve refleks gecikmesi gibi riskleri ortadan kaldırmayı hedefliyor. Bu durum ulaşımı daha güvenli ve daha öngörülebilir bir yapıya dönüştürebilir. Şehir içi ulaşımda otonom taksiler, bireysel araç sahipliğini azaltabilir. Araç paylaşım sistemleriyle entegre çalışan sürücüsüz filolar, park alanı ihtiyacını düşürerek şehir planlamasını yeniden şekillendirebilir. Daha az trafik sıkışıklığı, daha düşük karbon salınımı ve daha verimli enerji kullanımı bu dönüşümün olası sonuçları arasında yer alıyor. Ancak bu geçiş süreci tamamen sorunsuz değil. Yazılım hataları, siber güvenlik tehditleri ve algoritmik kararların etik boyutu önemli tartışmalar yaratıyor. Olası bir kaza anında sorumluluğun kimde olacağı sorusu, hukuk sistemlerini yeni düzenlemeler yapmaya zorluyor. Teknoloji ne kadar gelişirse gelişsin, toplumsal kabul ve güven inşa edilmeden tam otonomiye geçiş mümkün görünmüyor. Bununla birlikte, otonom sistemlerin gelişimi yalnızca teknik bir ilerleme değil; insan ile makine arasındaki ilişkinin yeniden tanımlanması anlamına geliyor. Direksiyonun bırakıldığı noktada kontrol tamamen kaybolmuyor, yalnızca biçim değiştiriyor. Karar artık bireysel reflekslerden değil, kolektif olarak eğitilmiş veri modellerinden çıkıyor. Bu yeni düzen, güven kavramını yeniden düşünmemizi gerektiriyor. Geleceğin şehirlerinde araçlar birbirleriyle iletişim kuracak, trafik sistemleriyle veri alışverişi yapacak ve merkezi ağlara entegre çalışacak. İnsan sürücünün yerini yazılım aldığında, yol kavramı da yeniden tanımlanacak. Belki de gelecekte seyahat etmek yalnızca bir noktadan diğerine gitmek değil; hareket hâlinde geçen zamanı yeniden değerlendirmek anlamına gelecek.

Otonom araçlar çevrelerini lidar sensörleri, radar sistemleri ve yüksek çözünürlüklü kameralar aracılığıyla algılar. Bu sensörler, aracın etrafındaki nesneleri üç boyutlu olarak haritalandırır ve anlık veri üretir. Elde edilen bilgiler, yapay zekâ tarafından işlenerek hız, yön ve fren kararlarına dönüştürülür. Sistem yalnızca engelleri tespit etmekle kalmaz; yayaların hareketini tahmin eder, trafik ışıklarını okur ve diğer araçların davranışlarını analiz eder. Bu süreç milisaniyeler içinde gerçekleşir. İnsan refleksinden daha hızlı tepki verebilen algoritmalar, kazaların büyük bölümünü önleyebilecek potansiyele sahiptir. Ulaşım, insanlık tarihindeki en büyük dönüşümlerden birini yaşıyor. Otonom araçlar, yalnızca sürücüsüz bir deneyim sunmakla kalmıyor; şehir planlamasından trafik güvenliğine kadar pek çok alanı yeniden şekillendiriyor. Sensörler, kameralar ve yapay zekâ algoritmaları sayesinde araçlar artık çevrelerini algılayabiliyor, karar verebiliyor ve müdahale edebiliyor.



KARAR

"MİLİSANİYELER İÇİNDE"

Otonom sistemler için zaman, insan refleksinden daha hızlı akar. Sensörlerden gelen veriler milisaniyeler içinde analiz edilir, risk hesaplanır ve en güvenli senaryo uygulanır. Bu süreçte karar, artık sezgiyle değil; veriyle verilir. Bir yaya aniden yola çıktığında ya da trafik anlık değiştiğinde, sistem yüzlerce değişkeni aynı anda değerlendirir. Mesafe, hız, yön ve olasılık hesapları tek bir komuta dönüşür: hareket. İnsan düşünür; algoritma hesaplar. Bir yaya aniden yola çıktığında ya da trafik anlık değiştiğinde, sistem yüzlerce değişkeni aynı anda değerlendirir. Mesafe, hız, yön ve olasılık hesapları tek bir komuta dönüşür: hareket. İnsan düşünür; algoritma hesaplar.

ROBOTİK CERRAHİ

“Milimetrik Hassasiyet Dijital Kontrol”



İNSANMI YAPAY ZEKAMI

Geleneksel cerrahi, yüzyıllar boyunca insan elinin ustalığına dayandı. Ancak bugün ameliyathaneler sessiz bir devrim yaşıyor. Robotik sistemler, cerrahların hareketlerini milimetrik hassasiyetle taklit edebiliyor; titremeyi ortadan kaldırıyor, daha küçük kesilerle daha hızlı iyileşme sağlıyor. Modern robotik platformlar, özellikle dört kollu yapılarıyla karmaşık operasyonları yüksek doğrulukla gerçekleştirebiliyor. Cerrah artık hastanın başında değil, birkaç metre uzakta bir konsolda oturuyor. Hareketler dijital komutlara dönüşüyor, komutlar ise cerrahi müdahaleye.

Peki gelecek neyi gösteriyor? Ameliyatları her zaman bir insan mı yönetecek, yoksa yapay zekâ destekli sistemler bir gün bağımsız kararlar alabilecek mi?

GELECEĞİN AMELİYATHANELERİ

İleri teknoloji ile donatılmış modern ameliyathaneler, cerrahinin sınırlarını yeniden tanımlayan bir dönüşüm sürecinden geçiyor. Robot destekli sistemler sayesinde operasyonlar artık yalnızca insan becerisine değil, yüksek hassasiyetli mühendislik çözümlerine de dayanıyor. Bu değişim, hem cerrahlar hem de hastalar için daha güvenli bir tedavi sürecinin kapılarını aralıyor.

Medikal İnovasyon

Ameliyathaneler uzun yıllar boyunca cerrahın deneyimi ve el becerisi üzerine kurulu alanlar olarak varlığını sürdürdü. Ancak teknolojinin gelişmesiyle birlikte tıp dünyası yeni bir dönüşüm sürecine girdi. Robotik cerrahi sistemleri, cerrahların karmaşık operasyonları milimetre hassasiyetinde gerçekleştirmesine olanak tanıyarak modern tıbbın en önemli yeniliklerinden biri haline geldi. Robot destekli ameliyatlarda cerrah, hastanın yanında değil; gelişmiş bir kontrol konsolunda otururak operasyonu yönetir. Robotik kollar, insan elinin erişemeyeceği açılarda hareket edebilirken titreşimi ortadan kaldırarak daha stabil bir müdahale sağlar. Bu sayede çevredokulara verilen zarar minimum seviyeye indirilir. Minimal kesilerle gerçekleştirilen bu operasyonlar, hastalar için daha az kan kaybı, daha düşük enfeksiyon riski ve daha kısa hastanede kalış süresi anlamına gelir. Özellikle üroloji, genel cerrahi, kalp-damar cerrahisi ve jinekoloji alanlarında robotik sistemlerin kullanımı her geçen yıl artmaktadır. "Robotlar ameliyat yapmaz; karar her zaman cerraha aittir," diyor uzmanlar. Teknoloji burada insan becerisinin yerini almak yerine onu geliştiren bir araç olarak konumlanır. Üç boyutlu yüksek çözünürlüklü görüntüleme sistemleri sayesinde cerrah operasyon alanını büyütülmüş ve detaylı şekilde görebilir. Robotik cerrahinin sunduğu avantajlar yalnızca ameliyat süreciyle sınırlı değildir. Hastaların günlük yaşama dönüş sürelerinin kısalması, sağlık sistemleri açısından da önemli bir verimlilik sağlar. Daha az komplikasyon ve hızlı iyileşme, modern sağlık hizmetlerinin sürdürülebilirliğine katkıda bulunur. Gelecekte yapay zekâ destekli sistemlerin cerrahi planlamaya daha aktif biçimde dahil olması bekleniyor. Veri analizi ve simülasyon teknolojileri sayesinde ameliyatlar operasyon öncesinde dijital ortamda test edilebilecek. Böylece her hasta için kişiselleştirilmiş cerrahi yaklaşımlar mümkün hale gelecek. Robotik cerrahi bugün yalnızca teknolojik bir gelişme değil; insan yaşam kalitesini artırmaya yönelik bir paradigma değişimi olarak görülüyor. Ameliyathaneler artık sadece tedavi alanları değil, mühendislik ve tıbbın kesiştiği yenilik merkezleri haline geliyor.

Robot destekli cerrahi uygulamalarının yaygınlaşmasıyla birlikte ameliyat süreçlerinde standartlar da yeniden şekillenmeye başladı. Cerrahlar artık operasyon sırasında büyütülmüş üç boyutlu görüntüler sayesinde insan gözünün algılayamayacağı detayları net biçimde inceleyebiliyor. Bu durum özellikle sinir, damar ve hassas doku çevresinde gerçekleştirilen müdahalelerde büyük avantaj sağlar. Teknolojinin sunduğu bu hassasiyet, cerrahi hataların azaltılmasına katkıda bulunurken operasyon süresinin daha kontrollü ilerlemesine olanak tanır. Robotik kolların geniş hareket kabiliyeti sayesinde sınırlı alanlarda bile esnek müdahaleler gerçekleştirilebilir. Böylece geleneksel yöntemlerde zor kabul edilen birçok işlem daha güvenli hale gelir.

Hastalar açısından bakıldığında ise robot destekli operasyonların en dikkat çekici sonucu iyileşme sürecindeki hızdır. Daha küçük kesiler dokuların korunmasını sağlarken ameliyat sonrası ağrı seviyesinin azalmasına yardımcı olur. Pek çok hasta kısa süre içerisinde günlük yaşamına geri dönebilir. Gelişen sağlık teknolojileri, cerrahların deneyimini dijital sistemlerle destekleyerek yeni bir çalışma modeli ortaya koymaktadır. Eğitim simülasyonları ve operasyon kayıtları sayesinde genç cerrahlar karmaşık prosedürleri risksiz ortamlarda deneyimleme fırsatı bulur. Bu durum tıpta bilgi aktarımının hızlanmasına ve cerrahi standartların küresel ölçekte gelişmesine katkı sağlar.

Robotik sistemlerin geleceğinde yapay zekâ destekli analizlerin daha aktif rol üstlenmesi beklenmektedir. Ameliyat sırasında elde edilen verilerin anlık değerlendirilmesi, cerrahlara karar süreçlerinde ek bir rehber sunabilir. Böylece teknoloji ve insan uzmanlığı arasındaki iş birliği daha güçlü bir yapıya dönüşecektir.



AKILLI ŞEHİRLER

Sensör Teknolojileri ile Şekillenen Akıllı Yaşam Alanları



AKILDA Kİ ŞEHİR PLANI

Akıllı şehirler, bilgi ve iletişim teknolojilerinin şehir altyapısına entegre edilmesiyle ortaya çıkan modern yaşam alanlarıdır. Sensörler, veri ağları ve dijital yönetim sistemleri sayesinde şehirlerde enerji kullanımı, trafik akışı, güvenlik ve çevre yönetimi daha verimli şekilde kontrol edilebilmektedir. Bu sistemler, şehir yöneticilerine gerçek zamanlı veri sağlayarak daha hızlı ve doğru kararlar alınmasını mümkün kılar. Günümüzde akıllı şehir uygulamaları; ulaşım, sağlık, enerji ve çevre yönetimi gibi birçok alanda yaşam kalitesini artırmayı hedeflemektedir. Sensörlü yaşam alanları sayesinde şehirler yalnızca daha teknolojik değil, aynı zamanda daha sürdürülebilir, güvenli ve yaşanabilir hale gelmektedir.

SENSÖRLÜ YAŞAM

Bugün dünya nüfusunun yarısından fazlası şehirlerde yaşıyor. Birleşmiş Milletler projeksiyonlarına göre 2050 yılına kadar bu oran yaklaşık yüzde yetmişe ulaşacak. Bu hızlı büyüme, şehirlerin yalnızca daha büyük değil, aynı zamanda daha verimli ve sürdürülebilir hale gelmesini zorunlu kılıyor. İşte bu noktada "akıllı şehir" kavramı ortaya çıkıyor. Akıllı şehirler; sensörler, veri ağları ve yapay zekâ destekli analiz sistemleri sayesinde kendi işleyişini sürekli izleyen ve geliştiren yaşam alanlarıdır. Trafik akışı, enerji tüketimi, hava kalitesi, su kullanımı ve güvenlik gibi pek çok unsur gerçek zamanlı veriler aracılığıyla takip edilir. Böylece şehir yönetimleri sorunları ortaya çıkmadan önce fark edebilir ve daha hızlı çözümler üretebilir. Bu sistemlerin temelinde "nesnelerin interneti" olarak adlandırılan geniş bir ağ bulunur. Sokak lambalarından otobüs duraklarına, park alanlarından atık konteynerlerine kadar şehirdeki pek çok nesne sensörlerle donatılmıştır. Bu sensörler çevresel koşulları ölçer, hareketi algılar veya kullanım yoğunluğunu kaydeder. Toplanan bilgiler merkezi veri platformlarına aktarılır ve gelişmiş algoritmalar tarafından analiz edilir. Örneğin yoğun trafik saatlerinde akıllı trafik ışıkları araç yoğunluğunu algılayarak sinyal sürelerini otomatik olarak değiştirebilir. Bu sayede trafik sıkışıklığı azalır ve ulaşım daha akıcı hale gelir. Benzer şekilde akıllı enerji ağları elektrik tüketimini analiz ederek enerji dağıtımını optimize edebilir. Böylece hem enerji tasarrufu sağlanır hem de şehir altyapısı daha dayanıklı hale gelir. Akıllı şehir teknolojileri aynı zamanda çevresel sürdürülebilirliği de destekler. Hava kalitesi sensörleri kirletici gazların yoğunluğunu sürekli ölçerek şehir yönetimlerine anlık veriler sunar. Gürültü ölçüm cihazları ise yoğun bölgelerdeki ses seviyelerini takip ederek daha yaşanabilir kent planlamalarına yardımcı olur. Su yönetim sistemleri ise boru hatlarındaki kaçakları erken tespit ederek su kaybını önemli ölçüde azaltabilir. Ancak akıllı şehirler yalnızca teknolojiyle ilgili değildir. Asıl amaç, insanların şehirdeki yaşam deneyimini daha güvenli, daha konforlu ve daha sürdürülebilir hale getirmektir. Daha akıllı ulaşım sistemleri, daha temiz hava, daha verimli enerji kullanımı ve daha hızlı kamu hizmetleri bu dönüşümün temel hedefleri arasında yer alır. Geleceğin şehirleri, yalnızca binaların ve yolların oluşturduğu fiziksel alanlar olmayacak. Sensörler, veri akışları ve yapay zekâ destekli sistemler sayesinde şehirler kendi kendini anlayabilen ve sürekli gelişebilen dinamik yapılara dönüşecek. Bu dönüşüm, şehirlerin yalnızca daha büyük değil, aynı zamanda daha bilinçli ve daha yaşanabilir olmasını sağlayabilir.

BİR SABAH

NİSAN AYININ SERİN BİR SABAHI, şehir merkezindeki ana caddede yürürken fark edilmeyen yüzlerce sensör sessizce veri topluyordu. Sokak lambalarının üzerindeki küçük cihazlar hava kalitesini ölçüyor, yol kenarındaki kameralar trafik yoğunluğunu analiz ediyor ve yer altındaki sistemler su tüketimini takip ediyordu.

"GELECEĞİN ŞEHRİ BETONDAN DEĞİL VERİDEN İNŞA EDİLECEK ŞEHİRLER ARTIK YAŞAYAN ORGANİZMALAR GİBİ ÇALIŞACAK."

İSMET YILMAZ
Şehir Teknolojileri Araştırmacısı

Akıllı şehir teknolojilerinin temelinde büyük veri ve yapay zekâ bulunuyor. Sensörlerden gelen milyonlarca veri noktası merkezi sistemlerde analiz edilerek şehir yöneticilerine karar alma konusunda yardımcı oluyor. Örneğin bazı şehirlerde çöp konteynerleri doluluk oranlarını algılayan sensörlerle donatılmış durumda. Bu sistem sayesinde çöp kamyonları yalnızca dolu konteynerlere giderek yakıt tüketimini ve karbon emisyonunu azaltıyor. Benzer şekilde akıllı ulaşım sistemleri toplu taşıma araçlarının konumunu analiz ederek yolculara en hızlı rotaları öneriyor. Bu teknolojiler sayesinde şehirler yalnızca daha verimli değil, aynı zamanda daha sürdürülebilir hale geliyor. Uzmanlara göre önümüzdeki yıllarda şehir altyapılarının büyük bölümü otonom sistemlerle yönetilecek. Trafik akışı, enerji dağıtımı ve hatta acil durum yönetimi bile yapay zekâ destekli ağlar tarafından koordine edilebilecek. Akıllı şehirler yalnızca teknolojik bir dönüşüm değil, aynı zamanda insanların şehirle kurduğu ilişkinin de yeniden tanımlanması anlamına geliyor.



SIBER GÜVENLIK

DİJİTAL SAVAŞLAR

Dünya artık yalnızca kara, deniz ve havada değil; görünmeyen bir alanda, dijital ağların içinde de mücadele veriyor. Siber güvenlik, modern çağın en kritik savunma alanlarından biri haline gelmiş durumda. Devletler, kurumlar ve bireyler için veri artık en değerli kaynaklardan biri ve bu veriyi korumak giderek daha zor bir hale geliyor. Dijital savaşlar olarak adlandırılan bu yeni mücadele biçimi, bilgisayar ağları üzerinden yürütülen saldırılar, bilgi manipülasyonu ve sistemleri devre dışı bırakma gibi yöntemleri içeriyor. Kritik altyapılar, finans sistemleri, enerji ağları ve iletişim platformları siber saldırıların hedefi haline gelebiliyor. Birkaç satır kod, bazen fiziksel bir ordunun yaratabileceği etkiye eşdeğer sonuçlar doğurabiliyor.

Bu nedenle siber güvenlik yalnızca teknik bir konu değil; aynı zamanda stratejik, ekonomik ve politik bir mesele olarak da karşımıza çıkıyor. Günümüzde ülkeler, dijital altyapılarını korumak ve siber tehditlere karşı savunma geliştirmek için büyük yatırımlar yapıyor. Çünkü geleceğin savaşları, büyük ölçüde ekranların arkasında ve veri akışının içinde şekilleniyor. Dijital çağın bu görünmeyen cephesinde, güvenliği sağlamak yalnızca uzmanların değil, toplumun her kesiminin farkındalık geliştirmesini gerektiriyor. Siber güvenlik artık sadece bir teknoloji meselesi değil; dijital dünyada var olmanın ve özgürlüğü korumanın temel şartlarından biri haline gelmiş durumda.



"SAVAŞ ARTIK CEPHEDE DEĞİL. KODLARIN İÇİNDE."

GÖRÜNMEYEN CEPHE
VERİ SAVAŞLARI

Görünmez cephelerde yürütülen siber saldırılar, artık devletlerin güvenlik stratejilerinin merkezinde yer alıyor.

Bir zamanlar savaşlar tanklar, uçaklar ve askerlerle yapılırdı. Günümüzde ise çatışmalar giderek görünmez bir alana taşınıyor: dijital dünyaya. Siber saldırılar artık yalnızca bilgisayar sistemlerini değil, enerji altyapılarını, finans ağlarını ve hatta devletlerin güvenliğini tehdit eden küresel bir güç haline geldi. Modern toplumlar dijital sistemlere her zamankinden daha fazla bağımlı durumda. Elektrik şebekeleri, ulaşım ağları, sağlık sistemleri ve iletişim altyapıları büyük ölçüde bilgisayar ağları tarafından yönetiliyor. Bu durum hayatı daha verimli hale getirirken aynı zamanda yeni bir kırılganlık da yaratıyor.

GECE YARISI

Dünyanın farklı noktalarındaki veri merkezlerinde beklenmedik bir hareketlilik başladı. Binlerce kilometre uzaktan gönderilen karmaşık kodlar enerji ağlarını ve iletişim sistemlerini hedef alıyordu. Çoğu insan uyurken, görünmeyen bir savaş çoktan başlamıştı. Siber saldırılar genellikle karmaşık yazılımlar ve otomatik araçlar kullanılarak gerçekleştiriliyor. Bu saldırılar bazen devlet destekli gruplar tarafından, bazen de bağımsız hacker ağları tarafından organize ediliyor. Uzmanlara göre geleceğin savaşlarının önemli bir bölümü fiziksel cephelerde değil, veri merkezlerinde ve bilgisayar ağlarında gerçekleşecek. Yapay zekâ destekli saldırı araçları ve otomatik savunma sistemleri dijital savaş alanının yeni aktörleri haline geliyor. Bugün veri, modern dünyanın en kritik kaynaklarından biri haline gelmiş durumda. Bu nedenle dijital altyapıları korumak, artık yalnızca teknoloji şirketlerinin değil, devletlerin ve toplumların ortak sorumluluğu olarak görülüyor.

SİBER SALDIRI TÜRLERİ
- **DDoS Saldırıları**
- **Phishing (Oltalama)**
- **Malware (Kötü Amaçlı Yazılım)**
- **Ransomware (Fidye Yazılımı)**

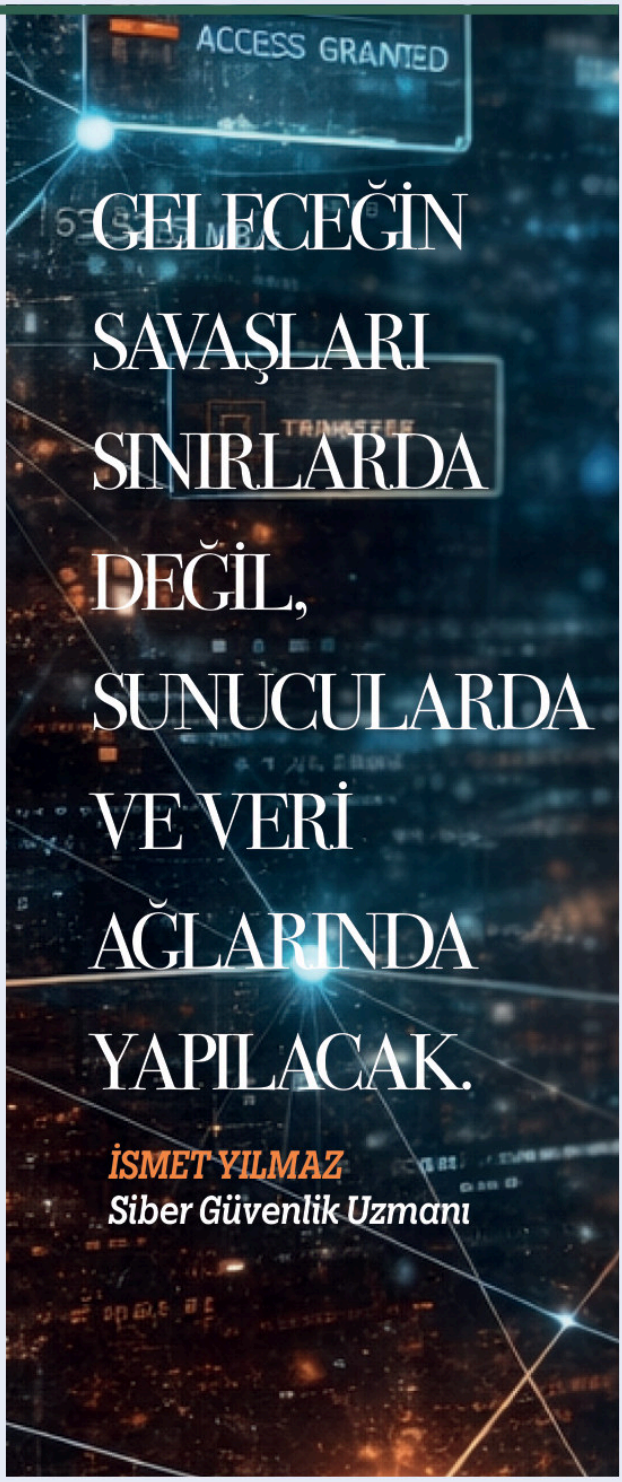

GELECEĞİN RADARI

1

Metaverse ve Dijital Kimlik
Sanal evren gerçek hayatın yeni uzantısı mı?

İnternetin gelişimiyle birlikte dijital dünyalar da giderek daha gerçekçi ve etkileşimli hale geliyor. Metaverse olarak adlandırılan bu yeni dijital ortamlar, insanların yalnızca bilgiye eriştiği bir internetten çok daha fazlasını sunuyor. Kullanıcılar bu sanal dünyalarda avatarları aracılığıyla dolaşabiliyor, sosyalleşebiliyor, toplantılar yapabiliyor ve hatta alışveriş gerçekleştirebiliyor. Metaverse kavramı aynı zamanda dijital kimlik anlayışını da değiştiriyor. İnsanlar sanal ortamda kendilerini temsil eden avatarlar aracılığıyla farklı bir kimlik oluşturabiliyor. Bu dijital kimlikler, sahip olunan sanal eşyalar, dijital para birimleri ve kişisel verilerle birlikte yeni bir dijital vatandaşlık kavramını ortaya çıkarıyor. Gelecekte eğitim, iş toplantıları ve sosyal etkinliklerin önemli bir kısmının metaverse ortamlarında gerçekleşmesi bekleniyor. Ancak bu yeni dünyanın beraberinde getirdiği veri güvenliği, gizlilik ve kimlik doğrulama gibi sorunlar da tartışılmaya devam ediyor.



2

Genetik Mühendisliği
CRISPR ve DNA düzenleme

Genetik mühendisliği, canlı organizmaların genetik yapısını değiştirmeyi amaçlayan bir bilim dalıdır. Son yıllarda geliştirilen CRISPR teknolojisi sayesinde bilim insanları DNA üzerinde çok daha hassas ve hızlı değişiklikler yapabilmektedir. Bu teknoloji genetik hastalıkların tedavisinde büyük bir umut olarak görülmektedir. CRISPR yöntemi, DNA'nın belirli bölgelerini kesip düzenleyebilen bir tür moleküler makas gibi çalışır. Bu sayede hatalı genlerin düzeltilmesi veya yeni genlerin eklenmesi mümkün olabilir. Özellikle kalıtsal hastalıkların tedavisinde bu teknolojinin önemli bir rol oynaması beklenmektedir.

3

Nanoteknoloji
Hücre seviyesinde teknoloji

Nanoteknoloji, maddeleri atom ve molekül seviyesinde inceleyen ve bu ölçekte yeni yapılar oluşturmayı hedefleyen bir bilim dalıdır. Bir nanometre, bir metrenin milyarda biri büyüklüğündedir. Bu kadar küçük ölçekte yapılan çalışmalar sayesinde tamamen yeni özelliklere sahip materyaller geliştirilebilmektedir. Nanoteknoloji tıp, elektronik, enerji ve çevre teknolojileri gibi birçok alanda kullanılmaktadır. Örneğin nanorobotlar gelecekte insan vücudunun içinde dolaşarak hastalıkları tespit edebilir ve doğrudan tedavi uygulayabilir. Ayrıca nanomalzemeler daha güçlü, daha hafif ve daha dayanıklı ürünlerin üretilmesine olanak tanır.

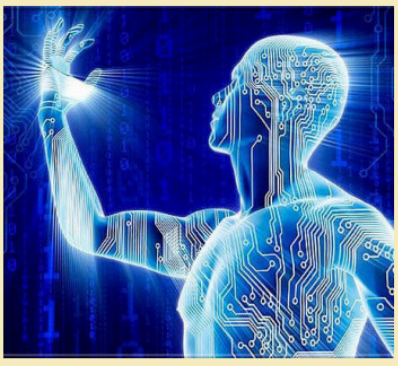

4

Yenilenebilir Enerji Devrimi
Füzyon enerjisi

Dünya nüfusunun artması ve enerji ihtiyacının büyümesi, yeni enerji kaynaklarının geliştirilmesini zorunlu hale getirmiştir. Yenilenebilir enerji teknolojileri bu soruna sürdürülebilir çözümler sunmaktadır. Güneş, rüzgar ve hidroelektrik gibi enerji kaynakları çevreye zarar vermeden enerji üretilebilmesini sağlar. Son yıllarda bilim insanları özellikle füzyon enerjisi üzerinde yoğun çalışmalar yürütmektedir. Füzyon enerjisi, güneşte gerçekleşen enerji üretim sürecinin Dünya üzerinde yeniden oluşturulmasını hedefler. Bu yöntem başarıyla uygulanabilirse neredeyse sınırsız ve temiz bir enerji kaynağı elde etmek mümkün olabilir. Yenilenebilir enerji teknolojilerinin gelişmesi yalnızca enerji üretimini değil aynı zamanda ekonomik ve çevresel dengeleri de değiştirmektedir. Daha temiz enerji sistemleri sayesinde ka bon emisyonlarının azaltılması ve iklim değişikliğiyle mücadele edilmesi hedeflenmektedir.

5

Blockchain ve Dijital Para
Merkeziyetsiz dünya

Blockchain teknolojisi, verilerin merkezi bir otoriteye bağlı olmadan güvenli bir şekilde saklanmasını sağlayan dağıtık bir veri tabanı sistemidir. Bu teknoloji özellikle dijital para birimleriyle birlikte büyük bir popülerlik kazanmıştır. Blockchain sistemi sayesinde yapılan işlemler şeffaf ve güvenli bir şekilde kayıt altına alınabilir. Her işlem bir blok olarak kaydedilir ve bu bloklar birbirine bağlanarak zincir oluşturur. Bu yapı sayesinde verilerin değiştirilmesi veya silinmesi oldukça zor hale gelir.

6 Yapay Organlar
3D biyobaskı

Organ nakli bekleyen milyonlarca insan için uygun donör bulunamaması önemli bir sorun oluşturmaktadır. Bu soruna çözüm olarak bilim insanları yapay organ üretimi üzerinde çalışmalar yürütmektedir. 3D biyobaskı teknolojisi sayesinde canlı hücreler kullanılarak insan dokularına benzer yapılar üretilebilmektedir. Bu teknoloji, katman katman biyolojik materyallerin basılmasıyla çalışır. Böylece laboratuvar ortamında insan dokuları ve organ benzeri yapılar oluşturulabilir. Gelecekte bu yöntem sayesinde karaciğer, böbrek ve kalp gibi hayati organların üretilebilmesi mümkün olabilir. Bu gelişme organ nakli bekleyen hastalar için yeni bir umut anlamına gelmektedir.

7 Transhümanizm
İnsanlığın evrimi

Transhümanizm, teknolojiyi kullanarak insanın fiziksel ve zihinsel sınırlarını geliştirmeyi amaçlayan bir düşünce akımıdır. Bu görüşe göre insanlık, biyolojik sınırlamalarını aşarak daha gelişmiş bir varlık haline gelebilir. Yapay zekâ, genetik mühendisliği, siber uzuvlar ve beyin-bilgisayar arayüzleri gibi teknolojiler transhümanizm fikrinin temelini oluşturur. Bu teknolojiler sayesinde insanların hafızasını güçlendirmek, fiziksel yeteneklerini artırmak veya hastalıkları tamamen ortadan kaldırmak mümkün olabilir. Ancak bu gelişmeler yalnızca bilimsel değil aynı zamanda etik tartışmaları da beraberinde getirir. İnsan doğasının değiştirilmesi, toplumdaki eşitsizlikler ve teknolojiye erişim gibi konular transhümanizm tartışmalarının merkezinde yer almaktadır.



9 Geleceğin Meslekleri
2040'ta hangi işler olacak?

Teknolojik gelişmeler insan hayatının her alanını etkilediği gibi iş dünyasını da köklü bir şekilde değiştirmektedir. Özellikle yapay zekâ, robotik sistemler, otomasyon teknolojileri ve dijitalleşme birçok mesleğin dönüşmesine neden olmaktadır. Geçmişte insanlar tarafından yapılan bazı işler artık makineler ve yazılımlar tarafından gerçekleştirilebilmektedir. Bu durum bazı mesleklerin önemini azaltırken, tamamen yeni iş alanlarının ortaya çıkmasına da yol açmaktadır. Günümüzde veri analizi, yazılım geliştirme ve yapay zekâ teknolojileri giderek daha fazla önem kazanmaktadır. Büyük şirketler ve araştırma kurumları, büyük veri setlerini analiz edebilen ve bu verilerden anlamlı sonuçlar çıkarabilen uzmanlara ihtiyaç duymaktadır. Aynı zamanda robot teknolojilerinin gelişmesiyle birlikte robotların tasarımı, üretimi ve bakımını yapabilecek teknik uzmanlara olan talep de artmaktadır. Gelecekte sağlık, uzay teknolojileri, biyoteknoloji ve enerji alanlarında da yeni mesleklerin ortaya çıkması beklenmektedir. Örneğin genetik mühendisleri, biyoteknoloji araştırmacıları ve nanoteknoloji uzmanları sağlık alanında devrim yaratabilecek çalışmalar yürütmektedir. Uzay endüstrisinin büyümesiyle birlikte uzay madenciliği, uzay turizmi ve gezegen kolonileri gibi alanlarda çalışan uzmanlara ihtiyaç duyulabilir. Dijital dünyaların gelişmesi de yeni mesleklerin ortaya çıkmasına katkı sağlamaktadır. Metaverse ortamlarında çalışan sanal dünya tasarımcıları, dijital mimarlar ve sanal etkinlik organizatörleri gibi meslekler gelecekte daha yaygın hale gelebilir. Aynı zamanda siber güvenlik uzmanları da dijital sistemlerin korunması açısından kritik bir rol oynamaktadır. Teknolojinin gelişmesiyle birlikte bazı meslekler ortadan kalksa bile, insan yaratıcılığı ve yenilikçi düşünce sayesinde her zaman yeni fırsatlar ortaya çıkacaktır. Geleceğin meslekleri bugünden hayal edilenlerden bile daha farklı ve heyecan verici olabilir.

8 Uzay Turizmi
Yeni elit seyahat

Uzay yolculukları uzun yıllar boyunca yalnızca astronotlara ve bilimsel görevlerde çalışan uzmanlara açıktı. Ancak son yıllarda özel uzay şirketlerinin geliştirdiği yeni teknolojiler sayesinde uzay turizmi mümkün hale gelmeye başlamıştır. Bazı şirketler Dünya'nın yörüngesine kısa süreli yolculuklar düzenleyerek turistlerin uzay deneyimi yaşamasını hedeflemektedir. Bu yolculuklar sırasında yolcular yerçekimsiz ortamı deneyimleyebilir ve Dünya'yı uzaydan gözlemleyebilir. Uzay turizmi henüz oldukça pahalı olsa da teknolojinin gelişmesiyle birlikte gelecekte daha fazla insanın bu deneyimi yaşayabileceği düşünülmektedir. Bu gelişme uzay endüstrisinin büyümesine de katkı sağlayabilir.



METAVERSE VE DİJİTAL KİMLİK

Sanal dünyada yeni bir kimlik dönemi

METAVERSE NASIL ÇALIŞIR?

Metaverse, sanal gerçeklik (VR), artırılmış gerçeklik (AR) ve internet teknolojilerinin birleşmesiyle oluşan dijital bir evrendir. Bu sistemlerde kullanıcılar üç boyutlu ortamlarda avatarlarıyla hareket edebilir, diğer kullanıcılarla iletişim kurabilir ve çeşitli etkinliklere katılabilir. Sanal dünyalarda gerçekleştirilen işlemler genellikle dijital para birimleri ve blockchain teknolojisi ile desteklenir. Bu sayede kullanıcılar dijital varlıklarını güvenli bir şekilde satın alabilir, satabilir veya saklayabilir. Metaverse platformları aynı zamanda eğitim, toplantılar ve sanal etkinlikler için de kullanılmaya başlanmıştır. Şirketler çalışanlarıyla sanal ofislerde buluşabilir, öğrenciler ise dijital sınıflarda derslere katılabilir. Bu gelişmeler metaverse teknolojisinin gelecekte günlük yaşamın önemli bir parçası haline gelebileceğini göstermektedir.

DİJİTAL EVRENİN DOĞUŞU

Teknolojinin hızlı gelişimi, insan hayatının birçok alanını dijital ortama taşımaya devam ediyor. Günümüzde internet yalnızca bilgiye ulaşılan bir araç olmaktan çıkmış ve insanların iletişim kurduğu, çalıştığı ve sosyalleştiği bir platform haline gelmiştir. Metaverse kavramı ise bu dijital dönüşümün bir sonraki adımı olarak görülmektedir. Metaverse, insanların üç boyutlu sanal dünyalarda avatarları aracılığıyla var olabildiği ve gerçek hayata benzer deneyimler yaşayabildiği dijital evrenleri ifade eder. Metaverse ortamlarında kullanıcılar yalnızca gezmekle kalmaz; aynı zamanda çalışabilir, eğitim alabilir, oyun oynayabilir ve sosyal etkinliklere katılabilirler. Sanal toplantılar, dijital konserler ve çevrimiçi sergiler bu yeni dünyanın sunduğu deneyimlerden sadece birkaçıdır. Gelişen sanal gerçeklik ve artırılmış gerçeklik teknolojileri sayesinde bu ortamlar giderek daha gerçekçi hale gelmektedir. Metaverse dünyasının en önemli unsurlarından biri dijital kimliktir. Kullanıcılar bu sanal ortamlarda kendilerini temsil eden avatarlar aracılığıyla farklı kimlikler oluşturabilir. Bu dijital kimlikler yalnızca bir karakterden ibaret değildir; aynı zamanda kullanıcıların sahip olduğu dijital varlıkları, sanal mülkleri ve çevrimiçi itibarını da içerir. Blockchain teknolojisi ve dijital para sistemleri, bu varlıkların güvenli bir şekilde saklanmasını ve transfer edilmesini mümkün kılmaktadır. Birçok teknoloji şirketi metaverse platformlarının geliştirilmesi için büyük yatırımlar yapmaktadır. Uzmanlara göre gelecekte iş toplantıları, eğitim programları ve sosyal etkinliklerin önemli bir kısmı bu sanal ortamlarda gerçek leşebilir. İnsanlar farklı şehirlerde hatta farklı ülkelerde olsalar bile aynı dijital ortamda bir araya gelerek etkileşim kurabilirler.

> “GELECEKTE İNSANLAR SADECE İNTERNETİ KULLANMAYACAK İNTERNETİN İÇİNDE YAŞAYACAK.”



BİR SABAH

Bir sabah uyandığında işe gitmek için evden çıkmana gerek olmadığını fark ediyorsun. Gözlüğünü takıyorsun ve birkaç saniye içinde kendini dijital bir şehirde buluyorsun. Çevrende dünyanın farklı yerlerinden gelen insanlar avatarlarıyla dolaşıyor. Bir toplantıya katılıyor, arkadaşlarınla sanal bir kafede sohbet ediyor ve akşam bir konser izliyorsun. Tüm bunlar fiziksel dünyada değil, tamamen dijital bir evrende gerçekleşiyor. İşte metaverse tam olarak bu fikri temsil ediyor: insanların sanal dünyalarda yaşayabildiği, çalışabildiği ve sosyalleşebildiği yeni bir internet çağı. Belki de yakın gelecekte günlük hayatımızın bir bölümü bu dijital evrenlerde geçecek. Ve kim bilir, belki de gerçek dünya ile sanal dünya arasındaki sınır giderek daha da belirsiz hale gelecek.

GENETİK MÜHENDİSLİĞİ

DNA'YI YENİDEN YAZMAK



DNA'NIN GÜCÜ

İnsanlık yüzyıllar boyunca doğayı anlamaya çalıştı. Ancak son yıllarda bilim insanları yalnızca doğayı incelemekle kalmıyor, yaşamın temel yapı taşlarını değiştirme gücüne de sahip oluyor. Genetik mühendisliği, canlıların DNA yapısını inceleyen ve gerektiğinde bu yapıyı değiştirmeyi mümkün kılan bir bilim alanıdır. Bu teknoloji sayesinde hastalıkların tedavisinden tarımsal üretimin artırılmasına kadar birçok alanda yeni çözümler geliştirilmektedir. Günümüzde bilim insanları DNA üzerinde belirli genleri düzenleyebilen gelişmiş yöntemler kullanmaktadır. Özellikle CRISPR gibi gen düzenleme teknolojileri, genetik araştırmaların hızlanmasına ve daha hassas sonuçlar elde edilmesine olanak sağlamıştır. Bu gelişmeler, genetik mühendisliğinin gelecekte sağlık ve biyoteknoloji alanında büyük bir rol oynayacağını göstermektedir. Ancak genetik mühendisliği yalnızca bilimsel bir gelişme değildir; aynı zamanda etik ve toplumsal tartışmaları da beraberinde getirmektedir. İnsan genlerinin değiştirilmesi, kalıtsal özelliklerin düzenlenmesi ve genetik müdahalelerin sınırları gibi konular bilim dünyasında önemli bir tartışma alanı oluşturmaktadır. Genetik mühendisliği, yaşamın temel kodlarını anlamaya ve yeniden şekillendirmeye yönelik güçlü bir araçtır. Bilim insanları bu teknolojiyi geliştirirken, insanlık da geleceğin biyoteknoloji çağının nasıl şekilleneceğini tartışmaya devam etmektedir.

BİYOTEKNOLOJİ ÇAĞI

GENETİK MÜHENDİSLİĞİ

Genetik mühendisliği, canlı organizmaların DNA yapısını inceleyen ve gerektiğinde değiştirmeyi amaçlayan bir bilim dalıdır. Bilim insanları genetik mühendisliği sayesinde bitkilerin, hayvanların ve hatta insanların genetik özelliklerini analiz edebilmekte ve bazı durumlarda bu özellikleri düzenleyebilmektedir. Son yıllarda gelişen biyoteknoloji teknikleri bu alandaki araştırmaları daha hızlı ve etkili hale getirmiştir. Genetik mühendisliğinin en önemli uygulamalarından biri CRISPR adı verilen gen düzenleme teknolojisidir. Bu yöntem sayesinde bilim insanları DNA üzerindeki belirli genleri kesip değiştirebilmekte veya tamamen devre dışı bırakabilmektedir. Bu teknoloji özellikle kalıtsal hastalıkların tedavisinde büyük umut vaat etmektedir. Tıp alanında genetik mühendisliği, hastalıkların daha iyi anlaşılmasını ve yeni tedavi yöntemlerinin geliştirilmesini sağlamaktadır. Kanser, genetik bozukluklar ve bazı nadir hastalıklar üzerinde yapılan çalışmalar, gen düzenleme tekniklerinin gelecekte önemli bir rol oynayabileceğini göstermektedir. Aynı zamanda genetik araştırmalar kişiselleştirilmiş tıp uygulamalarının gelişmesine de katkı sağlamaktadır. Tarım alanında da genetik mühendisliği önemli bir yere sahiptir. Bilim insanları bitkilerin genetik yapısını değiştirerek daha dayanıklı, daha verimli ve hastalıklara karşı daha güçlü ürünler geliştirmektedir. Bu sayede artan dünya nüfusunun gıda ihtiyacını karşılamak için yeni çözümler üretilmektedir. Ancak genetik mühendisliğinin gelişmesi bazı etik tartışmaları da beraberinde getirmektedir. İnsan genlerinin değiştirilmesi, tasarım bebekler gibi konular bilim insanları ve toplum arasında önemli tartışmalara yol açmaktadır. Bu nedenle genetik mühendisliği alanındaki çalışmaların dikkatli ve etik kurallar çerçevesinde yürütülmesi büyük önem taşımaktadır. Gelecekte genetik mühendisliği sayesinde birçok hastalığın tedavi edilmesi ve yaşam kalitesinin artırılması mümkün olabilir. Bilim insanları yaşamın temel yapı taşlarını anlamaya devam ettikçe, genetik mühendisliği insanlık için yeni ve heyecan verici fırsatlar sunmaya devam edecektir.



"İNSANLIK İLK KEZ YAŞAMIN KODLARINI OKUMAKLA KALMIYOR, ONLARI DEĞİŞTİRMEYİ DE ÖĞRENİYOR."

"CRISPR NEDİR?"

CRISPR, bilim insanlarının DNA üzerinde belirli genleri kesip düzenlemesine olanak sağlayan gelişmiş bir gen düzenleme teknolojisidir. Bu yöntem, genetik hastalıkların tedavisinde ve biyoteknoloji araştırmalarında büyük bir potansiyele sahiptir. Basitçe anlatmak gerekirse CRISPR, DNA'yı hedefleyip değiştirebilen moleküler bir makas gibi çalışır. Bu teknoloji sayesinde hatalı genlerin düzeltilmesi veya belirli genlerin etkisiz hale getirilmesi mümkün olabilir.

NANOTEKNOLOJI

Hücre seviyesinde teknoloji

Görünmeyen Devrim

Nanoteknoloji, maddeleri atom ve molekül seviyesinde inceleyen ve bu ölçekte yeni teknolojiler geliştirmeyi amaçlayan bir bilim alanıdır. Bir nanometre, bir metrenin milyarda biri kadar küçük bir ölçüdür. Bu kadar küçük ölçekte yapılan çalışmalar sayesinde bilim insanları tamamen yeni özelliklere sahip materyaller geliştirebilmektedir.

Nanoteknoloji günümüzde tıp, elektronik, enerji ve çevre teknolojileri gibi birçok alanda kullanılmaktadır. Örneğin nanomalzemeler sayesinde daha hafif, daha dayanıklı ve daha verimli ürünler üretmek mümkün hale gelmiştir. Aynı zamanda nanoteknoloji, insan vücudu içinde çalışabilecek mikroskobik cihazların geliştirilmesine de olanak sağlamaktadır.

Bilim insanlarına göre gelecekte nanoteknoloji sayesinde hastalıkların erken teşhis edilmesi, enerji üretiminin daha verimli hale getirilmesi ve elektronik cihazların çok daha küçük boyutlarda üretilmesi mümkün olabilir. Bu nedenle nanoteknoloji, geleceğin en önemli bilim alanlarından biri olarak görülmektedir.

NANOTEKNOLOJİ

KÜÇÜK BOYUTLAR, BÜYÜK DEVRİM

Genesis

Bilim dünyası artık yalnızca büyük makineler üretmekle ilgilenmiyor. Araştırmacılar atom ve molekül seviyesinde çalışarak görünmeyen ölçekte teknolojiler geliştirmeye odaklanıyor. Nanoteknoloji, geleceğin sağlık, enerji ve elektronik sistemlerini şekillendirebilecek en önemli bilim alanlarından biri olarak görülüyor.

Gelecek Teknolojileri Editörü

Nanoteknoloji, maddelerin atom ve molekül ölçeğinde incelenmesini ve bu ölçekte yeni teknolojiler geliştirilmesini sağlayan bir bilim dalıdır. Bir nanometre, bir metrenin milyarda biri kadar küçük bir ölçüdür. Bu kadar küçük ölçekte çalışan bilim insanları, maddelerin özelliklerini değiştirerek tamamen yeni materyaller geliştirebilmektedir. Bu teknoloji özellikle elektronik alanında önemli yenilikler sağlamaktadır. Daha küçük, daha hızlı ve daha verimli işlemciler üretmek nanoteknoloji sayesinde mümkün hale gelmektedir. Günümüzde kullanılan birçok elektronik cihazın performansı, nanoteknolojik üretim teknikleri sayesinde sürekli olarak gelişmektedir. Nanoteknolojinin bir diğer önemli kullanım alanı ise tıptır. Araştırmacılar insan vücudu içinde çalışabilecek mikroskobik cihazlar geliştirmeyi hedeflemektedir. Bu nano ölçekteki sistemler sayesinde hastalıkların erken teşhis edilmesi ve tedavi süreçlerinin daha etkili hale getirilmesi mümkün olabilir. Enerji teknolojileri de nanoteknolojiden büyük ölçüde etkilenmektedir. Nano malzemeler kullanılarak geliştirilen güneş panelleri, enerjiyi daha verimli şekilde depolayabilir ve dönüştürebilir. Aynı zamanda daha hafif ve dayanıklı malzemeler üretmek de bu teknoloji sayesinde mümkün hale gelmiştir. Nanoteknoloji çevre alanında da önemli çözümler sunmaktadır. Özel nano filtreler sayesinde kirli suyun arıtılması veya zararlı maddelerin temizlenmesi daha etkili bir şekilde gerçekleştirilebilmektedir. Bu tür teknolojiler gelecekte çevre sorunlarının çözümünde önemli bir rol oynayabilir. Bilim insanları nanoteknolojinin henüz gelişiminin erken aşamalarında olduğunu belirtmektedir. Ancak yapılan araştırmalar, bu teknolojinin sağlık, enerji, elektronik ve çevre alanlarında büyük değişimler yaratabileceğini göstermektedir. Gelecekte nanoteknoloji, insan hayatını görünmeyen ama güçlü bir şekilde etkileyen teknolojilerden biri haline gelebilir.bilir.

Nanoteknoloji yalnızca laboratuvarlarda yapılan deneylerden ibaret değildir. Günümüzde birçok teknolojik ürün aslında nanoteknolojik araştırmaların sonucudur. Akıllı telefon ekranlarının çizilmeye karşı daha dayanıklı olması, spor kıyafetlerinin suyu itmesi ya da bazı kozmetik ürünlerinin cilt tarafından daha iyi emilmesi bu teknolojinin günlük hayattaki örnekleri arasında yer alır. Gözle görünmeyen ölçekte geliştirilen bu materyaller, kullandığımız ürünlerin performansını önemli ölçüde artırmaktadır. Bilim insanları nanoteknolojinin gelecekte sağlık alanında çok daha büyük bir rol oynayacağını düşünmektedir. Araştırmalar, vücut içinde dolaşabilen ve hastalıklı hücreleri tespit ederek doğrudan müdahale edebilen nano robotların geliştirilebileceğini göstermektedir. Böyle bir teknoloji sayesinde kanser gibi hastalıkların tedavisi çok daha hassas ve etkili hale gelebilir. Aynı zamanda nanoteknoloji çevre sorunlarına çözüm üretme potansiyeline de sahiptir. Nano filtreler sayesinde kirli suyun arıtılması daha hızlı ve verimli hale gelebilir. Hava kirliliğini azaltan yeni nesil materyaller veya daha verimli enerji depolama sistemleri de bu araştırmaların önemli hedefleri arasındadır. Her ne kadar nanoteknoloji henüz gelişiminin erken aşamalarında olsa da bilim dünyası bu alanın geleceğin en önemli teknolojilerinden biri olacağı konusunda hemfikirdir. Atom ve molekül seviyesinde yapılan çalışmalar, insanlığın teknolojiyle kurduğu ilişkiyi yeniden tanımlayabilecek kadar büyük bir potansiyele sahiptir.



BİYO-ROBOTİK GİYİLEBİLİR TEKNOLOJİ

“Beden ve Makine Arasındaki Yeni Sınır”



Gücün ve Algının Ötesine

İnsan bedeni artık yalnızca biyoloji ile sınırlı değil. Biyo-robotik ve giyilebilir teknoloji, kaslarımızı güçlendiren, algımızı genişleten ve günlük yaşamımızı dönüştüren araçlar sunuyor. Exoskeleton'lar sayesinde ağır yükleri kolayca taşıyabilir, fiziksel sınırlarımızı zorlayabiliriz. Akıllı giysiler ve sensörler, vücudumuzdaki her değişimi anlık olarak izleyerek sağlık ve performans verilerimizi optimize etmemizi sağlıyor.Bu yenilikler, sadece spor veya iş alanında değil, yaşamın her alanında insan deneyimini yeniden şekillendiriyor. İnsan ve makine arasındaki çizgi giderek siliniyor; İnsan 2.0 ile birlikte performans, algı ve potansiyel yeni bir boyut kazanıyor.

İNSAN VE TEKNOLOJİNİN BULUŞTUĞU YENİ ÇAĞ

BEDENİN YENİ EVRİMİ

Biyolojik sınırlarımız artık sabit değil. Giyilebilir teknolojiler ve biyo-robotik sistemler, insan bedenini güçlendiren ve yeniden tanımlayan yeni bir evrimin kapısını aralıyor.



Beden ile teknoloji arasındaki ilişki, insanlık tarihinin hiçbir döneminde bugünkü kadar güçlü olmamıştı. Bir zamanlar yalnızca bilim kurgu filmlerinde görülen robotik uzuvlar, akıllı sensörler ve insan sinir sistemiyle iletişim kurabilen cihazlar artık laboratuvarlardan çıkıp günlük hayatın bir parçası haline geliyor. Biyo-robotik ve giyilebilir teknolojiler, insan bedeninin sınırlarını yeniden tanımlayan yeni bir çağın kapılarını aralıyor. Bugün geliştirilen robotik protezler yalnızca kaybedilen bir uzvun yerini doldurmakla kalmıyor; bazı durumlarda doğal insan yeteneklerinin ötesine geçebilen performanslar sunabiliyor. Kas hareketlerini algılayan sensörler sayesinde kontrol edilen bu gelişmiş protezler, kullanıcıların dokunma hissini yeniden deneyimleyebilmesini bile mümkün kılabiliyor. Bilim insanları, sinir sistemiyle doğrudan iletişim kurabilen arayüzler üzerinde çalışarak insan beyninin komutlarını anında makinelere aktarabilen sistemler geliştirmeye devam ediyor. Bununla birlikte giyilebilir teknolojiler de insan yaşamını kökten değiştiren bir dönüşümün merkezinde yer alıyor. Akıllı saatler, sağlık sensörleri, artırılmış gerçeklik gözlükleri ve biyometrik takip cihazları vücudumuzdan sürekli veri toplayarak sağlık durumumuzu analiz edebiliyor. Kalp ritminden uyku düzenine, kas hareketlerinden stres seviyesine kadar birçok biyolojik veri artık gerçek zamanlı olarak ölçülebiliyor. Bu veriler yalnızca bireysel sağlık takibini kolaylaştırmakla kalmıyor, aynı zamanda tıp ve bilim dünyası için de değerli bilgiler sunuyor. Biyo-robotik teknolojiler özellikle tıp alanında devrim niteliğinde gelişmelere yol açıyor. Felçli hastaların yeniden hareket edebilmesini sağlayan dış iskelet sistemleri, kas gücünü artıran robotik destekler ve sinir sistemiyle entegre çalışan protezler, insan bedeninin iyileşme kapasitesini artıran yenilikler arasında yer alıyor. Bu sistemler, yalnızca fiziksel engelleri aşmaya yardımcı olmakla kalmıyor; aynı zamanda insan bedeninin performansını artırabilecek yeni bir potansiyelin de habercisi oluyor. Bilim insanları gelecekte insan ve makine arasındaki sınırların daha da belirsiz hale geleceğini öngörüyor. İnsan beynine bağlanan mikroçipler, düşünceyle kontrol edilen cihazlar ve vücutla tamamen uyumlu robotik sistemler, teknolojinin doğrudan bedenimizin bir parçası haline gelebileceğini gösteriyor. Bu gelişmeler, insanın yalnızca biyolojik bir varlık olarak değil, aynı zamanda teknolojik bir organizma olarak yeniden tanımlanabileceği bir geleceğe işaret ediyor. Bütün bu yenilikler, insanlığın evriminde yeni bir dönemin başlangıcı olarak görülüyor. Teknoloji artık yalnızca dış dünyayı değiştiren bir araç değil; doğrudan insan bedenini dönüştüren bir güç haline geliyor. Biyo-robotik ve giyilebilir teknolojilerin ilerlemesiyle birlikte, geleceğin insanı belki de bugünkü tanımımızdan çok daha farklı olacak. Bu yeni çağda insan ve makine arasındaki ilişki, yalnızca bir kullanım değil, bir bütünleşme hikâyesi yazmaya hazırlanıyor.

> **“İNSAN VE MAKİNE ARASINDAKİ SINIR GİDEREK SİLİNİYOR.”**

ZAMANIN SONU

Gelecekte Zaman Anlamsız mı?

Saatler mi, Yoksa Anlar mı?

Zaman, insanlık tarihi boyunca en temel kavramlardan biri olmuştur. Geçmiş, şimdi ve gelecek arasındaki çizgi, hayatımızı anlamlandırmamızı sağlayan görünmez bir yapı gibi işler. Ancak gelişen teknoloji ve bilimsel keşifler, bu algının düşündüğümüz kadar sabit olmadığını göstermeye başlıyor. Günümüzde yapay zeka, kuantum bilgisayarlar ve uzay araştırmaları, zamanın doğasına dair bildiklerimizi yeniden sorgulamamıza neden oluyor. Özellikle ışık hızına yaklaşan hareketler ve uzay-zaman bükülmeleri, zamanın herkes için aynı şekilde akmadığını ortaya koyuyor. Gelecekte, insanlar zamanı ölçmek yerine yönetebilecek mi? Ya da zaman kavramı tamamen ortadan kalkarak yerini farklı bir gerçeklik anlayışına mı bırakacak? Bilim ve teknolojinin sınırları genişledikçe, zaman artık sadece geçen bir şey değil, belki de şekillendirilebilen bir boyut haline geliyor.

Bir sabah uyandığında saatlerin artık sadece geçmişi hatırlatan birer nesne olduğunu fark ediyorsun. Gelecek belirsiz, anlar birbirine karışıyor ve zamanın lineer akışı artık geçerliliğini yitirmiş gibi görünüyor. Bilim insanları, kuantum fiziği ve ileri yapay zeka sistemleri sayesinde gelecekte zaman kavramının tamamen farklı algılanabileceğini söylüyor. Zamanın mutlak olmadığı, yalnızca ölçülebilir bir referans olduğu fikri, teknoloji ve yaşam biçimlerimizi derinden etkileyebilir. İş ve eğitim saatleri, tatil ve seyahat planları, hatta insanın biyolojik ritimleri bile değişebilir. Peki, zamanın anlamı kaybolursa insan yaşamı nasıl şekillenir? Saatler yerine anlar mı, yoksa tamamen farklı bir ritim mi belirler hayatımızı? Bu yeni perspektif, yalnızca fizik ve teknoloji değil, felsefe ve toplumsal düzeni de yeniden düşünmemizi gerektiriyor. Zamanın sonu mu geliyor, yoksa sadece algımız değişiyor?



AN SİLİNİYOR

ZAMAN ARTIK SADECE BİR ÖLÇÜM DEĞİL

Zaman, insanlık tarihinin en kesin kabul edilen gerçeklerinden biriydi. Ancak günümüzde bu kesinlik, yerini belirsiz ve esnek bir algıya bırakıyor. Teknolojinin hızlanmasıyla birlikte bireyler, zamanı artık doğrusal bir akış olarak değil, parçalanmış ve sıkışmış anlar bütünü olarak deneyimliyor. Dijital dünyada geçirilen süre, fiziksel gerçeklikten kopuk bir zaman hissi yaratıyor. Saatler boyunca ekran başında kalan bir insan, zamanın nasıl geçtiğini fark etmeyebiliyor. Bu durum, zamanın ölçülebilir bir olgu olmasının ötesinde, tamamen algıya bağlı bir deneyim haline geldiğini gösteriyor. Bilimsel açıdan bakıldığında da zamanın mutlak olmadığı fikri güç kazanıyor. Görelilik teorisi, zamanın hız ve yerçekimine bağlı olarak değişebileceğini ortaya koyarken, modern teknolojiler bu teoriyi gündelik yaşama yaklaştırıyor. Sanal gerçeklik ve yapay zekâ, insanın zaman algısını manipüle edebilecek seviyeye ulaşmış durumda. Gelecekte zamanın tamamen ortadan kalkması beklenmese de, onun anlamının dönüşeceği açık. İnsanlar için artık önemli olan, geçen sürenin miktarı değil, o sürenin nasıl deneyimlendiği olacak. Zaman, ölçülen bir değer olmaktan çıkıp hissedilen bir duruma evrilebilir. Bu dönüşüm yalnızca bireysel deneyimi değil, toplumsal düzeni de etkileyecek. İş hayatı, eğitim sistemleri ve günlük rutinler, zamanın katı kurallarına göre şekillenmiş durumda. Ancak esnek çalışma modelleri, uzaktan iletişim ve küresel bağlantılar, bu düzeni yavaş yavaş kırıyor. Artık belirli saatler içinde yaşamak yerine, anlara bölünmüş bir yaşam biçimi öne çıkıyor. Aynı zamanda hız kültürü, zamanın değerini farklı bir noktaya taşıyor. Her şeyin daha hızlı olması beklenirken, bireyler bu hızın içinde yavaşlamayı özlemeye başlıyor. Bu çelişki, modern insanın zamanla olan ilişkisini daha karmaşık hale getiriyor. Bir yandan zamanı yakalamaya çalışırken, diğer yandan onun akışından kaçmak istiyor. Dijital arşivler ve veri depolama teknolojileri, geçmiş kavramını da dönüştürüyor. Eskiden hatıralar zihinde silikleşirken, bugün neredeyse her an kayıt altına alınıyor. Bu durum geçmişi daha erişilebilir kılarken, aynı zamanda onun doğal akışını bozuyor. Geçmiş artık geride kalan bir şey değil, sürekli geri çağrılabilen bir veri haline geliyor. Ve belki de zaman, her zaman olduğu gibi akmaya devam edecek; ancak biz onu artık bambaşka bir şekilde deneyimleyeceğiz.

UZAY TURİZMİ

DÜNYA'NIN ÖTESİNDE BİR TATİL



Bir zamanlar yalnızca bilim kurgu filmlerinde hayal edilen uzay yolculukları, bugün gerçeğe dönüşmenin eşiğinde. Gelişen roket teknolojileri ve özel uzay şirketlerinin yatırımları sayesinde uzay turizmi, insanlık için yeni bir keşif alanı haline geliyor. Artık uzay, sadece astronotların görev yaptığı bir yer değil; merak eden, keşfetmek isteyen ve farklı bir deneyim arayan insanlar için ulaşılabilir bir hedefe dönüşüyor. Dünya'nın atmosferinin dışına çıkmak, yerçekimsiz ortamda süzülmek ve gezegenimizi uzayın derin karanlığından izlemek, uzay turizminin sunduğu eşsiz deneyimlerden sadece bazıları. Bu yolculuk, yalnızca fiziksel bir seyahat değil; aynı zamanda insanın evrene bakış açısını değiştiren güçlü bir deneyimdir. Uzaya çıkan birçok insanın, Dünya'yı uzaktan gördüğünde yaşadığı ve "her şeyin ne kadar küçük ve kırılgan olduğunu fark ettiği" bu duygu, uzay turizminin en etkileyici yanlarından biri olarak kabul edilmektedir. Gelecekte uzay turizminin daha da gelişmesiyle birlikte, yörüngede kurulan uzay otelleri, Ay çevresinde yapılan turlar ve daha uzun süreli uzay yolculukları mümkün hale gelebilir. Belki de bir gün tatil planı yapmak, sadece bir şehir ya da ülke seçmek değil, Dünya'nın dışına çıkmayı da içeren bir karar haline gelecek.

“YENİ UFUK: UZAY”

Uzay, insanlık tarihinin en eski meraklarından biri oldu. Yüzyıllar boyunca yalnızca teleskoplarla gözlemlenen, mitlere ve hayallere konu olan bu sonsuz boşluk, artık ulaşılabilir bir deneyime dönüşüyor. Uzay turizmi, teknolojinin hız kesmeyen gelişimiyle birlikte yalnızca astronotların değil, sıradan insanların da erişebileceği yeni bir seyahat biçimi olarak karşımıza çıkıyor. Bu dönüşüm, insanlığın keşfetme arzusunun geldiği en ileri noktayı temsil ediyor. Günümüzde özel şirketlerin geliştirdiği yeniden kullanılabilir roket sistemleri, uzaya çıkış maliyetlerini büyük ölçüde azaltırken, ticari uçuşların önünü açıyor. Artık birkaç saatlik suborbital uçuşlarla Dünya’yı uzaydan izlemek mümkün hale geliyor. Bu deneyim, yalnızca fiziksel bir yolculuk değil; aynı zamanda insanın kendi varlığını, gezegenini ve evrendeki yerini sorguladığı derin bir farkındalık anı sunuyor. Uzay turizminin sunduğu en çarpıcı deneyimlerden biri, Dünya’nın atmosferinin ötesinden görülen o eşsiz manzara: ince mavi çizgiyle çevrili kırılgan bir gezegen. Bu görüntü, pek çok uzay yolcusunun ifade ettiği gibi, insanlık için ortak bir aidiyet duygusu yaratıyor. Sınırların, ülkelerin ve ayrımların anlamını yitirdiği bu perspektif, gelecekte toplumların düşünce yapısını bile değiştirebilecek güce sahip. Ancak bu yeni turizm alanı yalnızca heyecan verici fırsatlar sunmakla kalmıyor; aynı zamanda etik, ekonomik ve çevresel tartışmaları da beraberinde getiriyor. Uzaya yapılan her uçuşun karbon ayak izi, erişim eşitsizliği ve güvenlik riskleri gibi konular, bu sektörün sürdürülebilirliği açısından kritik önem taşıyor. Bu nedenle uzay turizmi, sadece teknolojik bir atılım değil, aynı zamanda sorumluluk gerektiren bir gelişim alanı olarak ele alınmalı. Geleceğe baktığımızda ise uzay otelleri, Ay yüzeyinde kısa süreli konaklamalar ve hatta Mars’a turistik keşifler gibi fikirler artık bilim kurgu olmaktan çıkıp planlama aşamasına geçiyor. Belki de çok uzak olmayan bir gelecekte, tatil planlarımız arasında “uzayda birkaç gün geçirmek” sıradan bir seçenek haline gelecek. Sonuç olarak uzay turizmi, insanlığın sınırlarını yeniden tanımlayan bir dönüm noktasıdır. Bu yolculuk, sadece gökyüzüne değil; aynı zamanda bilinmeyene, keşfe ve insan ruhunun derinliklerine yapılan bir yolculuktur. Ve bu yolculuk daha yeni başlıyor.

“BİR ADIM YUKARI BAMBAŞKA BİR DÜNYA.”

Uzay turizmi, Dünya atmosferinin ötesine yapılan kısa süreli ticari yolculukları kapsar. Günümüzde özel şirketler sayesinde insanlar, astronot olmadan da uzaya çıkma deneyimi yaşayabiliyor. Bu yolculuklar genellikle birkaç dakika süren ağırlıksızlık hissi ve Dünya’yı uzaydan izleme fırsatı sunar. Gelişen teknolojiyle birlikte uzay turizminin daha erişilebilir ve yaygın hale gelmesi bekleniyor.



İNSANLIĞIN SONU MU?

İNSANLIK TARİH BOYUNCA SAYISIZ TEKNOLOJİ YARATTI. ŞİMDİ İSE İLK KEZ, KENDİ ZEKÂSINI AŞABİLECEK BİR ZEKÂ ÜRETMENİN EŞİĞİNDE.



İSMET YILMAZ TARAFINDAN

ÇAĞI

BUGÜNE KADAR İNSANLIK ATEŞİ, TEKERLEĞİ, ELEKTRİĞİ VE BİLGİSAYARI İCAT ETTİ. HER BİRİ DÜNYAYI DEĞİŞTİRDİ. ANCAK ŞİMDİ ORTAYA ÇIKAN YENİ TEKNOLOJİ HEPSİNDEN FARKLI OLABİLİR. YAPAY ZEKÂ ARTIK YALNIZCA BİR ARAÇ DEĞİL; DÜŞÜNEN, ÖĞRENEN VE KENDİNİ GELİŞTİREN BİR SİSTEM HALİNE GELİYOR. BU YÜZYILDA İNSANLIK İLK KEZ KENDİ ZEKÂSINA RAKİP OLABİLECEK BİR ZİHİN YARATMA EŞİĞİNDE. BAZI BİLİM İNSANLARI BUNUN TARİHİN EN BÜYÜK SIÇRAMASI OLACAĞINI SÖYLERKEN, BAZILARI İSE KONTROL EDİLMESİ EN ZOR İCAT OLABİLECEĞİNİ DÜŞÜNÜYOR. EĞER MAKİNELER KENDİ KENDİLERİNİ GELİŞTİRMEYİ ÖĞRENİRSE, İNSANLIK YENİ BİR ÇAĞIN KAPISINI ARALAYABİLİR.

VE BELKİ DE BU İCAT, İNSANLIĞIN YAPTIĞI SON İCAT OLABİLİR.

BAŞLANGIÇ

Yapay zekâ araştırmaları onlarca yıldır devam ediyor. Ancak son yıllarda artan işlem gücü ve büyük veri sayesinde makineler artık yalnızca hesaplamakla kalmıyor, aynı zamanda öğrenebiliyor.

SÜPER ZEKÂ

Bilim insanları insan zekâsını aşabilecek bir yapay zekâ ihtimalini tartışıyor. Böyle bir sistem bilim, tıp ve teknoloji alanlarında bugün hayal bile edilemeyen ilerlemeler sağlayabilir.

KONTROL SORUNU

KONTROL

En büyük soru şu: İnsanlık kendi yarattığı bir zekâyı gerçekten kontrol edebilir mi? Bu soru geleceğin teknolojik ve etik tartışmalarının merkezinde yer alıyor.

GELECEK BAŞLADI

İLK UZAY TATİLİNİZİ PLANLAYIN

ORBITLUX
SPACE OTEL

15% OFF

EXPLORER

2 days & 1 nights

Uzay deneyimine sade ve konforlu bir başlangıç. Dünya'yı ilk kez yukarıdan izleyin.

100.000 TL



PREMİUM

2 days & 1 nights

Geniş yaşam alanı ve panoramik Dünya manzarası.
Gerçek konfor, artık uzayda.

150.000 TL



ELİTE SUİT

2 days & 1 nights

Kişiye özel hizmetler ve benzersiz bir deneyim. Uzayın en ayrıcalıklı yaşam alanı.

250.000 TL



orbitlux_otel

www. orbıtluxwebsite.com

XXXX XXXXXX